

วารสาร ประกันสังคม



ISBN 1686-7483 ฉบับไตรมาสที่ 2 ปี 2566

e-Self Service



ส.ป.ส.
องค์กรแห่งความเชื่อมั่น
ด้านบริการประกันสังคมที่ทันสมัย

FREE COPY
เอกสารแจกฟรี

www.facebook.com/ssofanpage

พระราชบัญญัติ การปฏิบัติราชการ

ทางอิเล็กทรอนิกส์ พ.ศ. 2565
กับสำนักงานประกันสังคม

ประกันสังคม รับชำระเงินสมทบ

ผู้ประกันตน ม.33
และ ม.40
ผ่าน QR Code

ประกันสังคม รับสมัคร

ผู้ประกันตน ม.39
ทาง www.sso.go.th

ประกันสังคม เพิ่มความสะดวก

ผู้ประกันตน ม.40
ผ่านระบบ e-Self Service



วารสารประกันสังคม



www.sso.go.th



โครงการประกวด คลิปสั้นประกันสังคม

ชิงเงินรางวัลรวมมูลค่า

230,000 บาท

หัวข้อ

- เจ็บป่วยประกันสังคมช่วยดูแล
- อุ่นใจวัยเกษียณ



สมัคร และ ส่งผลงานได้แล้ว!

วันนี้ - 31 ก.ค. 2566



คุณสมบัติผู้สมัคร

นักเรียน นิสิต นักศึกษา
(ม.ต้น ม.ปลาย ปวช. ปวส. ปริญญาตรี)

รายละเอียด

ใบสมัคร

สอบถามข้อมูลเพิ่มเติม
สำนักงานประกันสังคม โทร 0 2956 2536-7



www.sso.go.th

[LINE @ssothai](https://www.line.me/@ssothai)

[Instagram sso_1506](https://www.instagram.com/sso_1506)

[Twitter @sso1506](https://twitter.com/sso1506)

[Facebook สำนักงานประกันสังคม](https://www.facebook.com/sso1506)

[YouTube สำนักงานประกันสังคม](https://www.youtube.com/sso1506)

[TikTok @sso1506](https://www.tiktok.com/@sso1506)

สายด่วน
1506
24 ชั่วโมง

เจ้าของ

สำนักงานประกันสังคม กระทรวงแรงงาน
ที่ปรึกษา

นายบุญสงค์ ทัพชัยยุทธ์

เลขาธิการสำนักงานประกันสังคม
บรรณาธิการบริหาร

นายบุญสงค์ ทัพชัยยุทธ์

เลขาธิการสำนักงานประกันสังคม

คณะกรรมการประชาสัมพันธ์ สำนักงานประกันสังคม

กองบรรณาธิการ

ศูนย์สารนิเทศ สำนักงานประกันสังคม

โทรศัพท์ 0 2956 2536-8

โทรสาร 0 2525 4237

แสดงความคิดเห็นได้ที่

กองบรรณาธิการ วารสารประกันสังคม

ศูนย์สารนิเทศ สำนักงานประกันสังคม

88/28 หมู่ 4 ถนนติวานนท์

ตำบลตลาดขวัญ อำเภอเมือง

จังหวัดนนทบุรี 11000

ช่องทางรับข่าวสารประชาสัมพันธ์

 www.sso.go.th

 [sso_1506](https://www.instagram.com/sso_1506)

 สำนักงานประกันสังคม

 @sso1506

 @ssothai

 สำนักงานประกันสังคม

 @sso1506

 สายด่วน 1506
24 ชั่วโมง

4 รอบรู้ประกันสังคม

- ประกันสังคม ร่วมจัดงานวันแรงงานแห่งชาติ ประจำปี 2566
- การเจรจาจัดทำข้อตกลงด้านการประกันสังคมระหว่างประเทศไทยและประเทศญี่ปุ่น
- ประกันสังคม จัดการเสวนา เรื่อง "การขับเคลื่อนการดำเนินงานด้านความปลอดภัย อาชีวอนามัยและสภาพแวดล้อมในการทำงาน"

6 เปิดบ้านคุย

- การเข้าถึงสิทธิ 5 โรค และตรวจเชิงรุก...เพื่อผู้ประกันตน

8 บทความพิเศษ

- การขับเคลื่อนแผนปฏิบัติการสำนักงานประกันสังคม ระยะ 5 ปี
- พระราชบัญญัติการปฏิบัติราชการทางอิเล็กทรอนิกส์ พ.ศ. 2565

11 ข่าวเด่น ประเด็นดัง

- ประกันสังคม เพิ่มความสะดวกบริการผู้ประกันตน ม.40 ผ่านระบบ e-Self Service
- ประกันสังคม เพิ่มช่องทางรับสมัครผู้ประกันตน ม.39 ทางเว็บไซต์สำนักงานประกันสังคม
- ผู้ประกันตน ม.33, ม.39 อายุ 50 ปีขึ้นไป ฉีดวัคซีนไขหวัดใหญ่ ฟรี
- ประกันสังคม เพิ่มช่องทางการชำระเงินสมทบ ม.33 และ ม.40 ผ่าน QR Code

16 ถามมา - ตอบไป

17 ออยากรู้เรื่องประกันสังคม สแกนเลย

18 สรุปผลการบริหารการลงทุน

20 จับกระแสนายจ้าง

- ประกันสังคมกับการช่วยเหลือดูแลนายจ้างยามวิกฤต

21 เสียงจากผู้ประกันตน

- มาตรา 39 สิทธิดีๆ ที่ต้องรักษาไว้

22 ห่วงใยใกล้หมอ

- ภัยใกล้ตัวกับ..โรคหลอดเลือดสมอง

23 สปส.ใส่ใจผู้ประกันตน

- STROKE โรคหลอดเลือดสมอง โรคภัยที่เกิดฉับพลัน



ทัศนะ

EDITOR'S NOTE

สวัสดีครับ พบกันอีกครั้งกับวารสารประกันสังคมไตรมาสที่ 2 ประจำปี 2566 ซึ่งตอนนี้ประเทศไทยได้เข้าสู่ฤดูฝนแล้ว ยังใจผู้อ่านทุกท่านก็รักษาสุขภาพและระมัดระวังในการเดินทางด้วยนะครับ สำหรับวารสารฉบับนี้ ในคอลัมน์บทความพิเศษมาทำความรู้จักกับพระราชบัญญัติการปฏิบัติราชการทางอิเล็กทรอนิกส์ พ.ศ. 2565 กับสำนักงานประกันสังคม ว่าคืออะไร คอลัมน์ข่าวเด่น ประเด็นดัง การขับเคลื่อนประกันสังคมสู่ความเชื่อมั่นด้านการบริการที่ทันสมัย ทั้งการให้บริการผู้ประกันตน ม.40 ผ่าน e-Self Service การเพิ่มช่องทางสมัคร ม.39 ทางเว็บไซต์ และการรับชำระเงินสมทบผู้ประกันตน ม.33 และ ม.40 ผ่าน QR Code รวมทั้งการให้บริการฉีดวัคซีนไขหวัดใหญ่ฟรีกับผู้ประกันตนที่อายุ 50 ปีขึ้นไป ห่วงใยใกล้หมอ มารู้จักและวิธีรับมือกับโรคหลอดเลือดสมองสุดท้ายนี้สำนักงานประกันสังคมขอเชิญชวนนักเรียน นิสิต นักศึกษาส่งผลงานเข้าประกวดคลิปสั้นประกันสังคม ซึ่งเงินรางวัลรวมกว่า 230,000 บาท ส่งผลงานได้จนถึง 31 กรกฎาคม 2566 สอบถามรายละเอียดและติดตามข้อมูลข่าวสารของสำนักงานประกันสังคมได้ที่ Facebook Fanpage สำนักงานประกันสังคม กระทรวงแรงงาน หรือ เว็บไซต์ www.sso.go.th รวมไปถึงช่องทางอื่นๆ ของสำนักงานประกันสังคม

สำนักงานประกันสังคม ร่วมจัดงานวันแรงงานแห่งชาติ ประจำปี 2566



นายบุญชอบ สุทธมนัสวงษ์ ปลัดกระทรวงแรงงาน เยี่ยมชมบูธนิทรรศการของหน่วยงานในสังกัดกระทรวงแรงงาน ในงานวันแรงงานแห่งชาติ พร้อมร่วมจับคู่ป้องกันแจกรางวัลให้แก่ผู้โชคดี ในการนี้ นายบุญสงค์ ทัพชัยยุทธ์ เลขาธิการสำนักงานประกันสังคม พร้อมผู้บริหาร ให้การต้อนรับและร่วมมอบรางวัลฯ

ภายในงานวันแรงงานแห่งชาติประจำปี 2566 สำนักงานประกันสังคมมีการจัดนิทรรศการให้ความรู้ การให้คำปรึกษาด้านประกันสังคม ตรวจสอบสิทธิประโยชน์ รับสมัครผู้ประกันตนมาตรา 40 การให้บริการตรวจสอบสุขภาพจากโรงพยาบาลเกษมราษฎร์ รามคำแหง และโรงพยาบาลศิรินครินทร์ พร้อมประชาสัมพันธ์งานประกันสังคมให้กับผู้ใช้แรงงานที่อยู่ในระบบประกันสังคม ได้รับทราบข้อมูลข่าวสารได้อย่างถูกต้อง ครบถ้วนและเป็นไปในทิศทางเดียวกัน กิจกรรมเล่นเกมและมอบของรางวัลให้แก่ผู้โชคดี รวมทั้งการให้บริการของหน่วยงานต่างๆ ในสังกัดกระทรวงแรงงาน อาทิ สำนักปลัดกระทรวงแรงงาน กรมสวัสดิการและคุ้มครองแรงงาน กรมการจัดหางาน กรมพัฒนาฝีมือแรงงาน ศูนย์ฟื้นฟูสมรรถภาพ



คนงานภาค 1 และสถาบันส่งเสริมความปลอดภัยอาชีวอนามัยและสภาพแวดล้อมในการทำงาน ในวันจันทร์ที่ 1 พฤษภาคม 2566 ณ ลานคนเมือง ศาลาว่าการกรุงเทพมหานคร เขตพระนคร กรุงเทพมหานคร

สำนักงานประกันสังคม รับ 2 รางวัล
- BEST STICKER OF THE YEAR -
- BEST SPONSORED STICKER IN PUBLIC SECTOR -
ในงาน LINE Thailand Awards 2022
ผ่านผลงานสติกเกอร์ไลน์ชุด "จอมสุขและอุ่นใจห่วงใยคุณ" ของ Line Official Account สำนักงานประกัน @ssothai มีจุดถูกใจผู้ติดตามมากกว่า 11 ล้านคน
รางวัลสร้างassศักดิ์สิทธิ์ LINE ในกลุ่มหน่วยงานภาครัฐ ยอดเยี่ยม และ รางวัลที่สุดแห่งแบรนด์ ผู้สร้างassศักดิ์สิทธิ์ในปี 2565

สำนักงานประกันสังคม คว้ารางวัล BEST SPONSORED STICKERS IN PUBLIC SECTOR และรางวัล BEST STICKER OF THE YEAR ในงาน LINE THAILAND AWARDS 2022 ซึ่งเป็นรางวัลยอดเยี่ยมแบรนด์ผู้สร้างสรรค์สติกเกอร์ LINE ในกลุ่มหน่วยงานภาครัฐ และรางวัลที่สุดแห่งแบรนด์ผู้สร้างสรรค์สติกเกอร์ ในปี 2565 นอกจากนี้ สำนักงานประกันสังคมได้เข้ารอบ Finalis รางวัล Best Official Account in Public Sector แสดงถึงการเป็นองค์กรภาครัฐที่สร้างความสำเร็จในการสร้างสรรค์การสื่อสารกับประชาชนผ่านแพลตฟอร์ม LINE ได้อย่างยอดเยี่ยมแห่งปี 2565 ในวันที่พุธที่ 31 พฤษภาคม 2566 ณ โรงแรม Capella Bangkok เขตสาทร กรุงเทพมหานคร

สำนักงานประกันสังคม ให้ความสำคัญกับการเผยแพร่ประชาสัมพันธ์ผ่านโซเชียลมีเดียอย่างต่อเนื่อง พร้อมอำนวยความสะดวกแก่ผู้ประกันตน โดยปัจจุบันมีผู้ติดตาม Line Official Account สำนักงานประกันสังคม "@ssothai" จำนวน 11,035,110 ราย (ข้อมูล ณ 1 มิถุนายน 2566) โดยผู้ประกันตนสามารถ



ตรวจสอบสิทธิต่างๆ เช่น การตรวจสอบสิทธิสถานพยาบาล ยอดเงินสมทบชราภาพ เงินสมทบของผู้ประกันตน การเบิกสิทธิประโยชน์ และรับบริการแจ้งเตือนต่างๆ รวมถึงอัปเดตข้อมูลข่าวสารจากสำนักงานประกันสังคม



นายบุญสงค์ ทัพชัยยุทธ์ เลขาธิการสำนักงานประกันสังคม หัวหน้าคณะเจรจาจัดทำข้อตกลงด้านการประกันสังคมระหว่างประเทศไทยและประเทศญี่ปุ่น ครั้งที่ 3 ณ กระทรวงการต่างประเทศญี่ปุ่น กรุงโตเกียว โดยในการเจรจาจัดทำข้อตกลงด้านการประกันสังคมกับผู้แทนกระทรวงการต่างประเทศและกระทรวงสาธารณสุข แรงงาน และสวัสดิการ ประเด็นเกี่ยวกับวิธีการจ่ายเงินประโยชน์ทดแทนข้ามประเทศ วิธีการนับรวมระยะเวลาการนำส่งเงินสมทบเพื่อก่อให้เกิดสิทธิรับบำนาญตามสัดส่วนของเงินไขในการจ่ายเงินสมทบของแต่ละประเทศ รวมถึงข้อยกเว้นในกรณีที่ผู้ประกันตนเสียชีวิตหรือทุพพลภาพ เพื่อสร้างประโยชน์แก่ผู้ประกันตนไทยและผู้ประกันตนญี่ปุ่นที่ทำงานในทั้งสองประเทศ และกองทุนประกันสังคมของทั้งสองประเทศให้มีความสำคัญในเรื่องนี้เพื่อการดูแลผู้ประกันตนในวัยเกษียณ อันจะเป็นผลดีต่อความยั่งยืนทางเศรษฐกิจและสังคม ทั้งนี้ เป็นการเจรจาเบื้องต้นเพื่อนำไปสู่การจัดทำความตกลงฯ ในอนาคตต่อไป

สำนักงานประกันสังคม จัดการเสวนา เรื่อง “การขับเคลื่อนการดำเนินงานด้านความปลอดภัยอาชีวอนามัยและสภาพแวดล้อมในการทำงาน ภายใต้การสนับสนุนของสำนักงานกองทุนเงินทดแทน” ภาพรวมทั่วประเทศ โดยมีนายประทีป ทรงลายอง รองปลัดกระทรวงแรงงาน เป็นประธานพิธีเปิดงานการเสวนา และนายบุญสงค์ ทัพชัยยุทธ์ เลขาธิการสำนักงานประกันสังคมกล่าวรายงานพร้อมบรรยายเรื่อง บทบาท ภารกิจ และผลการดำเนินงานของกองทุนเงินทดแทน

งานเสวนาในครั้งนี้ จัดขึ้นเพื่อแลกเปลี่ยนเรียนรู้ทางด้านความปลอดภัยอาชีวอนามัยกับสภาพแวดล้อมในการทำงาน รับฟังความคิดเห็นในการพัฒนาประกันสังคมจากผู้มีส่วนได้ส่วนเสีย อาทิ ผู้แทนจากสภาองค์กรนายจ้าง สภาองค์กรลูกจ้าง เจ้าหน้าที่ความปลอดภัยระดับวิชาชีพ (จป.วิชาชีพ) และผู้แทนจากหน่วยงานต่างๆ ในการพัฒนาส่งเสริมและป้องกันด้านความปลอดภัยในการทำงาน ส่งผลให้ลูกจ้างและผู้ประกันตน ลดความสูญเสียชีวิตและบาดเจ็บจากอุบัติเหตุ มีความปลอดภัย มีคุณภาพชีวิตดี พร้อมเป็นกำลังสำคัญในการพัฒนาประเทศไทย ณ โรงแรมมิราเคิล แกรนด์ คอนเวนชั่น กรุงเทพมหานคร ในระหว่างวันที่ 18 - 19 พฤษภาคม 2566





การเข้าถึงสิทธิ 5 โรค

และตรวจเชิงรุก...เพื่อผู้ประกันตน

“ อโรคยา
ปรมาลาภา
การไม่มีโรค
เป็นลาภ
อันประเสริฐ ”

ปัจจุบันสำนักงานประกันสังคมดูแลผู้ประกันตนที่เจ็บป่วยในกลุ่มโรคเสี่ยงอย่างไรบ้าง

สำนักงานประกันสังคมให้ความสำคัญกับการดูแลใส่ใจผู้ประกันตนเมื่อท่านเกิดเจ็บป่วย โดยเฉพาะอย่างยิ่งสำหรับการดูแลผู้ประกันตน 5 โรคกลุ่มเสี่ยง (ผ่าตัดมะเร็งเต้านม, ผ่าตัดก้อนเนื้อที่มดลูก, ผ่าตัดนิ่วในไตหรือถุงน้ำดี, หัตถการโรคหลอดเลือดสมอง, หัตถการโรคหัวใจและหลอดเลือด) นอกเหนือจากท่านจะสามารถเข้ารับการรักษาที่โรงพยาบาลตามสิทธิแล้ว สำนักงานประกันสังคมได้ร่วมมือกับสถานพยาบาลอีก 43 แห่ง เพื่อเพิ่มประสิทธิภาพการเข้าถึงการรักษาให้กับผู้ประกันตนในระบบประกันสังคม ซึ่งเริ่มให้บริการมาตั้งแต่เดือนมกราคม 2566

ตามสิทธิส่งตัว หรือผู้ประกันตนนำผลการตรวจและเอกสารที่แพทย์ประเมินว่า มีความจำเป็นต้องผ่าตัดหรือทำหัตถการส่งไปยังสถานพยาบาลที่ทำความตกลงให้การรักษากลุ่มโรคนั้น ทั้งนี้ผู้ประกันตนไม่ต้องกังวลใจ สถานพยาบาลที่ทำความตกลงจะให้การดูแล จนสิ้นสุดการรักษา กรณีมีการรักษาอื่นนอกเหนือจากการผ่าตัดหรือหัตถการที่กำหนด ผู้ประกันตนสามารถกลับไปรักษาตามสิทธิ โดยสถานพยาบาลที่ทำความตกลงพร้อมดำเนินการประสานส่งตัวไปสถานพยาบาลตามสิทธิหรือสถานพยาบาลอื่นให้อีกด้วย

หลายคนคงจะคุ้นหูกันดีกับคำๆ นี้ ซึ่งไม่ว่าจะเป็นในยุคใดสมัยใดก็ตามยังเป็นคำพูดที่ฟังดูแล้วยังคงเข้าได้กับทุกยุคทุกสมัย เพราะคงจะไม่มีใครปฏิเสธว่าการมีสุขภาพดีมีค่ามากกว่าการมีเงินทองมากมาย เพราะแม้ว่าจะมีเงินทองมากมายก็ไม่สามารถซื้อสุขภาพที่ดีให้กลับคืนมาได้ แต่เมื่อเกิดขึ้นแล้วเราต้องหาวิธีที่จะอยู่กับมันต่อไปให้ดีที่สุด....

ขั้นตอนการเข้ารับบริการที่ผ่านมาเป็นอย่างไร

ผู้ประกันตนสามารถเข้ารับการตรวจวินิจฉัยได้ที่สถานพยาบาลตามสิทธิหรือสถานพยาบาลอื่น และให้สถานพยาบาล





ประโยชน์ที่ผู้ประกันตนได้รับจากโครงการนี้

ผู้ประกันตนสามารถเข้าถึงการรักษาด้วยการผ่าตัดหรือหัตถการได้อย่างรวดเร็ว ลดระยะเวลาการรอคอยผ่าตัด/หัตถการ ลดภาวะแทรกซ้อน ไม่ให้อาการของโรคมีความรุนแรงมากขึ้น และลดระยะเวลาในการพักฟื้นทำให้ผู้ประกันตนสามารถกลับไปทำงานได้อย่างรวดเร็ว และมีประสิทธิภาพ โดยโครงการนี้เป็นโครงการนำร่องการให้บริการในช่วงเดือนมกราคม ถึง 30 มิถุนายน 2566 โดยจะมีการประเมินผลการดำเนินโครงการ หากได้รับเสียงตอบรับที่ดีจากผู้ประกันตนจะได้พิจารณาดำเนินการต่อไปเพื่อผู้ประกันตน

ผลการดำเนินโครงการเป็นอย่างไร

จากการดำเนินโครงการเมื่อเดือนมกราคมถึงปัจจุบัน มีผู้ประกันตนเข้ารับบริการจำนวน 3,299 ราย แบ่งเป็น

- หัตถการโรคหัวใจและหลอดเลือด 2,408 ราย
- การผ่าตัดก้อนเนื้อที่มดลูก 471 ราย
- การผ่าตัดนิ่วในไตและถุงน้ำดี 353 ราย
- การผ่าตัดมะเร็งเต้านม 56 ราย
- หัตถการโรคหลอดเลือดสมอง 11 ราย

ผู้ประกันตนพึงพอใจและหมั่นกังวลเรื่องการเข้ารับการรักษาโรคที่สุ่มเสี่ยง ซึ่งสามารถเข้าถึงสถานพยาบาลที่มีศักยภาพ และมีแพทย์ผู้เชี่ยวชาญเฉพาะทาง อีกทั้งลดระยะเวลาการรอคอยการผ่าตัด ลดภาวะแทรกซ้อนไม่ให้อาการรุนแรงมากขึ้น ซึ่งจะส่งผลให้ผู้ประกันตนสามารถกลับไปทำงานอย่างรวดเร็ว

นอกเหนือจากการดูแลโรคกลุ่มเสี่ยงแล้วยังมีนโยบายอื่นที่ดูแลผู้ประกันตนหรือไม่

ผมให้ความสำคัญในการดูแลสุขภาพผู้ประกันตนทุกคน นอกเหนือจากการดูแลโรคกลุ่มเสี่ยงแล้ว เรายังมีโครงการดูแลสุขภาพผู้ประกันตนเชิงรุกในสถานประกอบการ โดยได้เริ่มดำเนินการมาตั้งแต่เดือนมกราคม 2566 นำร่องใน 7 จังหวัด ได้แก่ สมุทรปราการ ชลบุรี นนทบุรี ปทุมธานี ระยอง พระนครศรีอยุธยาและสมุทรสาคร

ดำเนินการให้บริการเป็นอย่างไร

โครงการนี้จะดูแลผู้ประกันตนโดยเน้นการค้นหาและคัดกรองความเสี่ยงโรคหลอดเลือดและหัวใจ โดยการประเมินความเสี่ยงตามเจ็ดปัจจัยการตายของคนไทย (Thai Modified AHA's Life Simple 7) ได้แก่ การสูบบุหรี่ การรับประทานผัก - ผลไม้ การออกกำลังกาย รอบเอว/ส่วนสูง ความดันโลหิต ไขมันและน้ำตาลในเลือด

ตั้งเป้าหมายไว้อย่างไรบ้าง

เราตั้งเป้าหมายในโครงการนำร่องดูแลผู้ประกันตนเข้าร่วมโครงการ 300,000 คน ซึ่งผลการดำเนินงานตั้งแต่เดือนมกราคม - พฤษภาคม 2566 ผู้ประกันตนได้รับการตรวจสุขภาพแล้ว 166,119 คน หรือคิดเป็นร้อยละ 55.37 จากเป้าหมาย มีสถานประกอบการเข้าร่วมการตรวจสุขภาพจำนวน 796 แห่ง

ผลจากการดำเนินงานเป็นอย่างไร

สำหรับผลการประเมินความเสี่ยงเจ็ดปัจจัยการตายของคนไทย (Thai Modified AHA's Life Simple 7) ซึ่งประเมินโอกาสการเสียชีวิตจากทุกสาเหตุและการตายจากโรคหัวใจและหลอดเลือด เพื่อจัดกลุ่มผู้ประกันตนพบว่า ผู้ประกันตนส่วนใหญ่มีความเสี่ยงปานกลางจำนวน 127,617 คน (76.91%) รองลงมาคือความเสี่ยงสูงจำนวน 21,820 คน (13.15%) และความเสี่ยงน้อยจำนวน 16,484 คน (9.93%) ตามลำดับ



มีกระแสตอบรับจากผู้ประกันตนอย่างไรบ้าง

จากทั้ง 2 โครงการ ได้รับความพึงพอใจและได้รับเสียงตอบรับที่ดีจากผู้ประกันตน ที่สำนักงานประกันสังคมเล็งเห็นความสำคัญในการดูแลสุขภาพผู้ประกันตนทุกคน อีกทั้งยังเป็นการส่งเสริมสุขภาพและป้องกันโรค ซึ่งจะช่วยป้องกันและลดความเจ็บป่วยที่จะส่งผลกระทบต่อการทำงานและคุณภาพชีวิตของผู้ประกันตน รวมทั้งเพิ่มประสิทธิภาพการเข้าถึงการรักษาของผู้ประกันตนในระบบประกันสังคม ลดระยะเวลาการรอคอย ลดภาวะแทรกซ้อนไม่ให้อาการของโรคมีความรุนแรงมากขึ้น ช่วยลดระยะเวลาในการพักฟื้นให้สามารถกลับไปใช้ชีวิตปกติได้อย่างรวดเร็ว และในอนาคตสำนักงานประกันสังคมจะมีโครงการออกมาเพื่อดูแลผู้ประกันตนอย่างต่อเนื่อง ซึ่งผมเปรียบเสมือนทุกคนคือครอบครัวประกันสังคม ที่จะต้องได้รับการดูแลอย่างดีที่สุดและเกิดประโยชน์สูงสุดต่อผู้ประกันตน

การขับเคลื่อนแผนปฏิบัติการสำนักงานประกันสังคม ระยะ 5 ปี (พ.ศ. 2566 - 2570) ไปสู่การปฏิบัติ

กระทรวงแรงงาน โดยสำนักงานประกันสังคมดำเนินการขับเคลื่อนนโยบายตามยุทธศาสตร์ชาติ 20 ปี ในเรื่องการสร้างโอกาสและความเสมอภาคทางสังคม โดยมีเป้าหมายสร้างความเป็นธรรม และลดความเหลื่อมล้ำในทุกมิติเป็นไปตามนโยบายของรัฐบาล และขับเคลื่อนแผนปฏิบัติการระยะ 5 ปี (พ.ศ. 2566-2570) ของกระทรวงแรงงาน เพื่อให้แรงงานมีหลักประกันทางสังคมที่ดี

ทั้งนี้ สำนักงานประกันสังคม ได้จัดทำแผนปฏิบัติการสำนักงานประกันสังคมระยะ 5 ปี (พ.ศ. 2566-2570) ในการขับเคลื่อนการดำเนินงานภายใต้ยุทธศาสตร์ชาติตลอดจนรองรับความท้าทายและสถานการณ์ทางเศรษฐกิจและสังคมทั้งในและนอกประเทศ เพื่อเป็นแนวทางในการดำเนินงานของสำนักงานประกันสังคมในห้วงระยะเวลา 5 ปีข้างหน้า โดยแผนปฏิบัติการดังกล่าว ผ่านการมีส่วนร่วมจากผู้มีส่วนได้ส่วนเสียทุกกลุ่ม ได้แก่ ผู้ประกันตน ลูกจ้าง นายจ้าง เครือข่ายแรงงานนอกระบบ/แรงงานประกอบอาชีพอิสระ และกลุ่มภาคีเครือข่ายจากหน่วยงานราชการ สื่อมวลชน สถานพยาบาลในเครือข่ายประกันสังคมธนาคาร/หน่วยบริการรับ-จ่ายเงินในความตกลงของสำนักงานประกันสังคม เพื่อให้บรรลุ

วิสัยทัศน์ “องค์กรแห่งความเชื่อมั่น ด้านการให้บริการประกันสังคมที่ทันสมัย” (Trusted organization providing modernized social security services)

ภายใต้หลักการและแนวคิด :
G Power หรือ G² (อ่านว่า G กำลังสอง)
Good Governance and Good Life
ธรรมาภิบาลและคุณภาพชีวิตที่ดี

ภายใต้พันธกิจ “การบริหารการประกันสังคมและเงินทดแทนที่ทันสมัย มีประสิทธิภาพ และโปร่งใสควบคู่กับการสร้างความสุขในการใช้ชีวิตให้แก่ นายจ้าง ลูกจ้าง ผู้ประกันตน และบุคลากรของสำนักงานประกันสังคม”



ซึ่งกำหนดประเด็นยุทธศาสตร์ที่สำคัญไว้ 3 ประเด็นยุทธศาสตร์ ดังนี้

ยุทธศาสตร์ที่ 1 การพัฒนาเทคโนโลยี และนวัตกรรมเพื่อสร้างการให้บริการเชิงรุกแก่ทุกคน (Modernized services)

เป้าประสงค์ : ส่งมอบบริการที่ดีที่สุดให้แก่สังคมแรงงาน โดยพัฒนาบริการของสำนักงานประกันสังคมให้ทันต่อการพัฒนาเทคโนโลยี รักษาคุณภาพ ตอบสนองได้รวดเร็วด้วยข้อมูลที่ถูกต้องครบถ้วน มั่นคง ปลอดภัย เป็นที่พึงพอใจ โดยมุ่งหวังผลสัมฤทธิ์ : “การบริการที่สะดวก รวดเร็ว ทันสมัย” มีกลยุทธ์ในการขับเคลื่อน ดังนี้

- 1) การส่งเสริมแพลตฟอร์มกลางการให้บริการแก่ประชาชน (Digital platform)
- 2) การมุ่งสู่การเป็นองค์กรดิจิทัลอัจฉริยะและการบูรณาการคลังข้อมูลสารสนเทศ (Smart digital and big data analytic)
- 3) การสร้างความชัดเจนในการติดตามตรวจสอบงานและผลการปฏิบัติงานขององค์กร (Digital Governance)
- 4) การยกระดับโครงสร้างพื้นฐานเทคโนโลยีสารสนเทศและการสื่อสาร และการรักษาความมั่นคงปลอดภัยข้อมูลสารสนเทศ ความมั่นคงปลอดภัยไซเบอร์ และการคุ้มครองข้อมูลส่วนบุคคลให้ครอบคลุมระบบสำคัญ มีธรรมาภิบาล และเป็นไปตามกฎหมาย

ยุทธศาสตร์ที่ 2 การสร้างพลังแห่งการขับเคลื่อนสู่องค์กรแห่งความเชื่อมั่น ความไว้วางใจ และมีธรรมาภิบาล (Trusted organization with good governance)

เป้าประสงค์ : ขับเคลื่อนนโยบายและพัฒนาองค์กรบนพื้นฐานของข้อมูลและธรรมาภิบาล ปรับปรุงข้อกำหนด ระเบียบ ข้อบังคับต่างๆ รวมทั้งการติดตามประเมินผลแผนงานและงบประมาณ พัฒนาประสิทธิภาพของการสื่อสารประชาสัมพันธ์ พัฒนานวัตกรรมให้เก่ง ดี มีความสุข และมีอนาคต รวมทั้งปรับปรุงอาคารสถานที่ให้มีความเหมาะสมและทันสมัย โดยมุ่งหวังผลสัมฤทธิ์ : “องค์กรแห่งการยอมรับ เชื่อมั่น ไว้วางใจและมีธรรมาภิบาล” มีกลยุทธ์ในการขับเคลื่อน ดังนี้

- 1) การขับเคลื่อนนโยบายและพัฒนาองค์กรบนพื้นฐานของข้อมูลและธรรมาภิบาล (Data-driven policy and development)
- 2) การเพิ่มประสิทธิภาพของข้อกำหนด ระเบียบ ข้อบังคับ และวิธีการงบประมาณ (Efficient regulations and budgeting)
- 3) การพัฒนาประสิทธิภาพของการสื่อสารประชาสัมพันธ์ (Effective communication)

4) การพัฒนาบุคลากร เก่ง ดี มีความสุข และมีอนาคต (High capacity and happy officer)

5) การปรับปรุงอาคารสถานที่ให้มีความเหมาะสม และทันสมัย (Modern and happy workplace)

ยุทธศาสตร์ที่ 3 การเพิ่มประสิทธิภาพในการสร้างและเข้าถึงหลักประกันสังคมให้แก่แรงงานทุกกลุ่ม ทุกวัย (Effective social security system)

เป้าประสงค์ : เพื่อสร้างความครอบคลุมในการดูแลบริการสิทธิประโยชน์อาชีวอนามัย ความปลอดภัยในการทำงานให้แก่แรงงานทุกกลุ่ม ทุกวัย รวมทั้งสร้างเสถียรภาพกองทุน และพัฒนาเครือข่ายประกันสังคมทั้งในระดับประเทศและระดับสากล โดยมุ่งหวังผลสัมฤทธิ์ : คุณภาพชีวิตที่ดีของลูกจ้างและผู้ประกันตน โดยการมีส่วนร่วมจากทุกฝ่ายอย่างยั่งยืน มีกลยุทธ์ในการขับเคลื่อน ดังนี้

1) การสร้างความครอบคลุมการดูแลบริการ และสิทธิประโยชน์ของวัยแรงงานทุกกลุ่ม ทุกวัย (High coverage and protection)

2) การบริหารและสร้างเสถียรภาพกองทุน (Sustainable fund)

3) การส่งเสริมสุขภาพ ป้องกันโรคอาชีวอนามัย และความปลอดภัยในการทำงานเชิงรุก (Good health and safety workplace)

4) การสร้างและพัฒนาเครือข่ายประกันสังคมในระดับประเทศ และระดับสากล (Strong national and international network)

ทั้งนี้ การขับเคลื่อนงาน/โครงการแผนปฏิบัติการสำนักงานประกันสังคม ระยะ 5 ปี (พ.ศ. 2566-2570) สำนักงานประกันสังคม ได้นำแนวคิด "SSO TRUST" ยอมรับ เชื่อมั่น ไว้วางใจ มาใช้ ดังนี้

T Teamwork ทำงานทีมเดียวกัน "ครอบครัวประกันสังคม"

R Reform ปฏิรูปองค์กรสู่ "สปล. ยุคใหม่" เป็นที่พึ่งให้กับผู้ประกันตน (บริการที่สะดวก รวดเร็ว ประทับใจ การทำงานที่โปร่งใส เป็นที่ยอมรับจากสังคม)

U Unity มีความเป็นหนึ่งเดียวขับเคลื่อนการทำงานทิศทางเดียวกันสู่วิสัยทัศน์ สปล. "ร่วมสร้างสรรค์ สังคมแรงงานที่มีหลักประกันถ้วนหน้าอย่างยั่งยืน"

S Smart & Smile บุคลากรในองค์กร สง่างาม ด้วยบุคลิกภาพที่ดี + ความรู้และความเป็นมืออาชีพในการทำงาน มีรอยยิ้มและจิตบริการที่ดี (ความรู้ + ประสบการณ์ + พัฒนาดตนเอง + บุคลิกภาพที่ดี)

Service Mind & Excellent Services บริการด้วยใจ และคุณภาพบริการที่เป็นเลิศเกินความคาดหมาย

T Technology มีระบบเทคโนโลยีสารสนเทศที่ก้าวล้ำทันสมัย สนับสนุนการให้บริการ การบริหารงาน และการปฏิบัติงาน เพื่อสร้าง "TRUST" จากภายในและภายนอกองค์กร

โดยในการดำเนินการตามแผนงาน/โครงการที่กำหนดไว้ภายใต้แผนปฏิบัติการสำนักงานประกันสังคม ระยะ 5 ปี (พ.ศ.2566-2570) จะร่วมมือกับทุกภาคีเครือข่าย เพื่อให้เกิดผลสัมฤทธิ์และประโยชน์สูงสุดต่อผู้ประกันตน ลูกจ้าง นายจ้าง รวมทั้งผู้มีส่วนได้ส่วนเสียให้ได้รับบริการที่สะดวก รวดเร็ว และได้รับการคุ้มครองอย่างครอบคลุมในทุกมิติ เพื่อให้บรรลิวิสัยทัศน์ "เป็นองค์กรแห่งความเชื่อมั่นด้านการให้บริการประกันสังคมที่ทันสมัย" เพื่อให้ประเทศไทยมีความมั่นคง มั่งคั่ง และยั่งยืน ตลอดไป



โปสเตอร์ แผนปฏิบัติการ



แผ่นพับ แผนปฏิบัติการ



หนังสือ แผนปฏิบัติการ



พระราชบัญญัติการปฏิบัติราชการ ทางอิเล็กทรอนิกส์ พ.ศ. 2565 ประกาศ ราชกิจจานุเบกษา เมื่อวันที่ 12 ตุลาคม 2565 ใช้บังคับแก่หน่วยงานของรัฐทุกหน่วย เว้นแต่ รัฐวิสาหกิจที่เป็นบริษัทจำกัดหรือบริษัทมหาชน จำกัด หน่วยงานของรัฐในฝ่ายนิติบัญญัติ หน่วยงานของรัฐในฝ่ายตุลาการ องค์กร อิศระตามรัฐธรรมนูญ องค์กรอัยการ และ หน่วยงานอื่นของรัฐที่กำหนดในกฎกระทรวง

วัตถุประสงค์ของพระราชบัญญัตินี้ กำหนดขึ้นเพื่อขจัดปัญหาและอุปสรรค ทางข้อกฎหมายและกฎระเบียบต่างๆ เพื่อให้ ประชาชนสามารถยื่นคำขอหรือติดต่อใดๆ กับหน่วยงานของรัฐหรือเจ้าหน้าที่ของรัฐ รวมตลอดทั้งการติดต่อราชการระหว่าง หน่วยงานของรัฐหรือเจ้าหน้าที่ของรัฐด้วยกัน รวมทั้งต้องการส่งเสริมให้รูปแบบการทำงาน และการให้บริการของภาครัฐปรับเปลี่ยนไป สู่ระบบดิจิทัล โดยสอดคล้องกับการพัฒนา ทางเทคโนโลยีในปัจจุบัน เป็นการอำนวยความสะดวกและลดภาระค่าใช้จ่ายของประชาชน ในการติดต่อราชการ การขออนุมัติ การอนุญาต ขึ้นทะเบียน จดทะเบียน การแจ้งเพื่อ ประกอบกิจการของประชาชน การรับเงิน และการออกไปเสรีรับเงินของหน่วยงาน รวมทั้งลดต้นทุนและเพิ่มประสิทธิภาพแก่ การปฏิบัติราชการของภาครัฐในการปฏิบัติหน้าที่ ได้อย่างคล่องตัว รวดเร็ว และลดปัญหาการทุจริต ดังนั้น จึงทำให้ พ.ร.บ.ฉบับนี้เป็นความสำคัญ ของรัฐบาลไทยที่จะก้าวไปสู่ยุครัฐบาลดิจิทัล อย่างสมบูรณ์แบบ เพื่อให้สอดคล้องกับ การพัฒนาทางเทคโนโลยีในปัจจุบัน

สำนักงานประกันสังคม ซึ่งเป็น หน่วยงานของรัฐหน่วยหนึ่ง ที่ได้มีการพัฒนา รูปแบบการให้บริการและช่องทางการติดต่อ กับสำนักงานประกันสังคมในรูปแบบอิเล็กทรอนิกส์ มาอย่างต่อเนื่อง เช่น

- ไปรษณีย์อิเล็กทรอนิกส์
- ระบบงานสารบรรณ (saraban @sso.go.th) ที่ลงทะเบียนกับสำนักงานพัฒนา รัฐบาลดิจิทัล (องค์กรมทหขน) แล้ว

• การให้บริการผ่านเว็บไซต์ ประกันสังคม www.sso.go.th เพื่อให้บริการ ผู้ประกันตน นายจ้าง ผู้มีสิทธิ ทั้งในกรณี เนื่องจากการทำงานและไม่เนื่องจากการทำงาน ในกรณีนี้ เพื่อเป็นการปฏิบัติตามพระราชบัญญัติ การปฏิบัติราชการทางอิเล็กทรอนิกส์ พ.ศ. 2565 และเพื่อประกาศให้ผู้รับบริการของสำนักงาน ประกันสังคม ไม่ว่าจะ เป็น นายจ้าง ลูกจ้าง ผู้ประกันตน ได้ทราบว่า ในการติดต่อและขอรับ บริการผ่านช่องทางอิเล็กทรอนิกส์ สำนักงาน ประกันสังคมจึงได้มีประกาศสำนักงาน ประกันสังคม เรื่อง ช่องทางอิเล็กทรอนิกส์ สำหรับติดต่อสำนักงานประกันสังคม พ.ศ. 2566 ประกาศ ณ วันที่ 15 มีนาคม 2566 ภายใต้ 36 กระบวนงานตามคู่มืออำนวยความสะดวกของสำนักงานประกันสังคม

แล้วจะรู้ได้อย่างไรว่า ช่องทางต่างๆ ที่กำหนดมีกระบวนการอย่างไรบ้าง

ไม่ยากเลยค่ะ สำหรับท่านที่ต้องการติดต่อ และขอรับบริการกับสำนักงานประกันสังคม ผ่านช่องทางอิเล็กทรอนิกส์ สามารถสแกน QR Code ทำยบบทความนี้ หรือตรวจสอบ จากเว็บไซต์สำนักงานประกันสังคม ท่านก็จะ สามารถทราบได้ว่า ในการติดต่อกับ สำนักงานประกันสังคม ไม่ว่าจะเป็น สำนักงานประกันสังคมกรุงเทพมหานครพื้นที่ 1-12 สำนักงานประกันสังคมจังหวัด สำนักงาน ประกันสังคมสาขา ทั่วประเทศ ท่านจะต้อง ติดต่อยังไง เห็นไหมคะ สะดวกขึ้นเยอะเลย สำนักงานประกันสังคมอยู่ใกล้คุณทุกที่ ทุกเวลา



ช่องทางอิเล็กทรอนิกส์ สำหรับติดต่อสำนักงานประกันสังคม

ประกันสังคม เพิ่มความสะดวกในการบริการผู้ประกันตนมาตรา 40 ผ่านระบบ e-Self Service ได้ด้วยตนเอง สะดวก ง่าย ไม่ต้องเดินทาง

สำนักงานประกันสังคมเพิ่มการให้บริการงานประกันสังคมมาตรา 40 ผ่านระบบอิเล็กทรอนิกส์ e-Self Service ทางเว็บไซต์สำนักงานประกันสังคม www.sso.go.th เพื่อเป็นการอำนวยความสะดวกแก่ประชาชนและผู้ประกันตนมาตรา 40 ให้สามารถใช้บริการผ่านระบบอิเล็กทรอนิกส์ด้วยตนเองได้ตลอดเวลาอย่างรวดเร็ว ทันใจ ไม่ต้องเดินทางมาติดต่อที่สำนักงานประกันสังคม

โดยสามารถใช้บริการระบบ e-Self Service ดังนี้

1. สมัครเป็นผู้ประกันตนมาตรา 40 แจ้งการเปลี่ยนแปลงข้อมูลส่วนตัว การเปลี่ยนทางเลือก และการเปลี่ยนแปลงพื้นที่รับผิดชอบที่ผู้ประกันตนสะดวกเข้ารับบริการ

2. การขอรับสิทธิประโยชน์ทดแทนผู้ประกันตนมาตรา 40 กรณีเงินทดแทนการขาดรายได้กรณีประสบอันตรายหรือเจ็บป่วย และกรณีสงเคราะห์บุตร รวมทั้งการตรวจสอบสถานะการทำธุรกรรม

ทั้งนี้ ประชาชนและผู้ประกันตนมาตรา 40 สามารถดาวน์โหลดคู่มือและวิธีการใช้งานระบบ e-Self Service ได้ที่เว็บไซต์สำนักงานประกันสังคม www.sso.go.th หัวข้อดาวน์โหลด จากนั้นเลือกคู่มือ หน้าที่จอจะปรากฏหัวข้อคู่มือต่างๆ เพื่อให้คลิกเข้าไปดูและศึกษารายละเอียดครบถึงขั้นตอนต่างๆ ในการทำธุรกรรมได้ทันที

ผ่านระบบ

e-Self service

การให้บริการงานมาตรา 40

สมัครขึ้นทะเบียนและขอรับประโยชน์ทดแทนด้วยตนเอง

เข้าสู่เว็บไซต์สำนักงานประกันสังคม www.sso.go.th เข้าสู่ระบบผู้ประกันตน

ใส่รหัส เพื่อเข้าสู่ระบบ/สมัครสมาชิก

เลือก ระบบ "e-Self Service"

งานทะเบียน 1
เลือก "สมัครผู้ประกันตนตามมาตรา 40"

งานทะเบียน 2
เลือก เปลี่ยนแปลงข้อมูลที่กำหนดการ "เปลี่ยนแปลงข้อมูลส่วนตัว เปลี่ยนแปลงทางเลือก เปลี่ยน สป. ที่กำหนดวงเงินรับบริการ (สป.ที่รับผิดชอบ)"

เลือก "การขอรับประโยชน์ทดแทน กองทุนประกันสังคม"

เลือก ยื่นขอรับประโยชน์ทดแทน ตามกรณีที่กำหนด "เงินทดแทนการขาดรายได้ กรณีสงเคราะห์บุตร"

กรอกข้อมูลให้ครบถ้วน และเลือกสำนักงานประกันสังคม ที่กำหนดวงเงินในการติดต่อ พร้อมอัปเดตเอกสารตามระบบ

www.sso.go.th @ssothai sso_1506 @sso1506 สายนวน 1506 24 ชั่วโมง

สำนักงานประกันสังคม สำนักงานประกันสังคม @sso1506



ประกันสังคม เพิ่มช่องทางรับสมัครผู้ประกันตนมาตรา 39 ทางเว็บไซต์สำนักงานประกันสังคม

สำนักงานประกันสังคม ได้พัฒนาระบบอิเล็กทรอนิกส์ เพื่อเพิ่มช่องทางการให้บริการรับสมัครและขึ้นทะเบียนผู้ประกันตนมาตรา 39 ผ่านเว็บไซต์สำนักงานประกันสังคม www.sso.go.th โดยสามารถขึ้นทะเบียนเป็นผู้ประกันตนมาตรา 39 ได้ด้วยตนเอง ไม่ต้องเสียเวลาเดินทางไปติดต่อที่สำนักงานประกันสังคม ซึ่งผู้ประกันตนจะได้รับความสะดวก รวดเร็ว ประหยัดเวลาและค่าใช้จ่าย อีกทั้งเป็นการลดการใช้เอกสารอีกด้วย

ทั้งนี้ ผู้มีความประสงค์จะสมัครและขึ้นทะเบียนเป็นผู้ประกันตนมาตรา 39 (ผู้ประกันตนโดยสมัครใจ) ต้องเคยเป็นผู้ประกันตนมาตรา 33 (ลูกจ้างในสถานประกอบการ) ส่งเงินสมทบมาแล้ว ไม่น้อยกว่า 12 เดือน และออกจากงานไม่เกิน 6 เดือน

สำหรับขั้นตอนการสมัครขึ้นทะเบียนเป็นผู้ประกันตนมาตรา 39 ผ่านเว็บไซต์สำนักงานประกันสังคม (www.sso.go.th) ผู้ประกันตนสามารถเข้าสู่ระบบสมาชิกผู้ประกันตน โดยเลือกหัวข้อ "สมัครมาตรา 39" เพื่อเข้าสู่หน้าจอระบบสมัคร ตรวจสอบคุณสมบัติผู้สมัครตามเงื่อนไขที่กำหนด กรอกรายข้อมูลการสมัคร ยืนยันการสมัคร

ผู้ที่ประสงค์สมัครเป็นผู้ประกันตนมาตรา 39 ผ่านเว็บไซต์สำนักงานประกันสังคม สามารถดาวน์โหลดคู่มือและวิธีการใช้งานผ่านระบบ e-Service ได้ที่ www.sso.go.th

โดยสำนักงานประกันสังคมจะแจ้งผลการยื่นคำขอสมัคร ภายหลังจากการยื่นคำขอ 2-4 วันทำการ โดยสามารถตรวจสอบได้ที่เว็บไซต์สำนักงานประกันสังคม (www.sso.go.th) หัวข้อ "สถานะผู้ประกันตน"



การรับสมัครและขึ้นทะเบียนผ่านระบบอิเล็กทรอนิกส์

มาตรา 39

www.sso.go.th

คุณสมบัติของผู้สมัคร

เคยเป็นผู้ประกันตนตามมาตรา 33 ส่งเงินสมทบมาแล้ว ไม่น้อยกว่า 12 เดือน และออกจากงานไม่เกิน 6 เดือน

- สมัครผ่านเว็บไซต์ www.sso.go.th เข้าสู่ระบบสมาชิกผู้ประกันตน**
- เลือกหัวข้อ "สมัครมาตรา 39" เพื่อเข้าสู่หน้าจอระบบสมัคร**
- ตรวจสอบคุณสมบัติผู้สมัคร ผู้สมัครยอมรับข้อตกลงและเงื่อนไข**
- กรอกรายข้อมูลการสมัคร**
- ยืนยันการสมัคร**
- แจ้งผลการยื่นคำขอสมัคร**
- สามารถตรวจสอบผลการสมัครได้ที่ "สถานะผู้ประกันตน" ภายหลังจากยื่นคำขอได้ 2 - 4 วันทำการ**

ผู้ที่ประสงค์สมัครเป็นผู้ประกันตนมาตรา 39 สามารถดาวน์โหลดคู่มือและวิธีการใช้งาน **ระบบ e-Service ได้ที่ www.sso.go.th**



www.sso.go.th | @ssothai | sso_1506 | @sso1506

สำนักงานประกันสังคม | สำนักงานประกันสังคม | @ssoenews1506

สายด่วน **1506**
24 ชั่วโมง

ผู้ประกันตนมาตรา 39 ต้องส่งเงินสมทบเดือนละ 432 บาท หากไม่ส่งเงินสมทบ 3 เดือนติดต่อกันจะสิ้นสภาพการเป็นผู้ประกันตนตั้งแต่เดือนแรกที่ไม่ส่งเงินสมทบ หรือภายในระยะเวลา 12 เดือน ส่งเงินสมทบไม่ครบ 9 เดือนจะสิ้นสภาพในเดือนที่ส่งเงินสมทบไม่ครบ 9 เดือน ผู้ประกันตนมาตรา 39 จะได้รับความคุ้มครอง 6 กรณี ได้แก่ ประสบอันตรายหรือเจ็บป่วย คลอดบุตร ทูพพลภาพ ตาย สงเคราะห์บุตรและชราภาพ โดยจะได้รับความคุ้มครองต่อเนื่องจากการเป็นผู้ประกันตนมาตรา 33

ผู้ประกันตน ม.33, ม.39

อายุ 50 ปีขึ้นไป

ฉีดวัคซีน ไขหวัดใหญ่ ฟรี!

การฉีดวัคซีนป้องกันโรคไขหวัดใหญ่ เป็นสิทธิประโยชน์การส่งเสริมสุขภาพ และป้องกันโรค ที่สำนักงานประกันสังคม ให้สิทธิในการดูแลผู้ประกันตน โดยในปีนี้ สำนักงานประกันสังคมยังคงมุ่งกลุ่มเป้าหมาย ผู้ประกันตนมาตรา 33 และมาตรา 39 ที่มีอายุ ตั้งแต่ 50 ปีขึ้นไป ซึ่งเป็นช่วงอายุที่มีความเสี่ยง ในการเจ็บป่วยและเสียชีวิตจากภาวะแทรกซ้อน รุนแรง

สำนักงานประกันสังคมจึงจัดให้บริการฉีดวัคซีนไขหวัดใหญ่ (Influenza Vaccine) ให้กับผู้ประกันตน กำหนดปีละ 1 ครั้ง อย่างต่อเนื่อง ณ สถานพยาบาลที่สำนักงานประกันสังคมกำหนด ซึ่งในปี 2566 นี้ เปิดให้บริการฉีดวัคซีนไขหวัดใหญ่ ระหว่างวันที่ 1 พฤษภาคม - 31 สิงหาคม 2566 ผู้ประกันตนมาตรา 33 และมาตรา 39 ที่มีอายุ 50 ปีขึ้นไป สามารถเข้ารับบริการฉีดวัคซีนไขหวัดใหญ่ได้ที่สถานพยาบาลตามสิทธิของผู้ประกันตน โดยแนะนำให้ติดต่อนัดหมายการฉีดวัคซีนกับสถานพยาบาลตามสิทธิของท่าน ก่อนเข้ารับบริการ ในกรณีสถานพยาบาลตามสิทธิของผู้ประกันตนไม่มีวัคซีนไขหวัดใหญ่ ท่านสามารถติดต่อสำนักจัดระบบบริการทางการแพทย์ สำนักงานประกันสังคม โทรศัพท์ 0 2956 2502, 2509-10 จะดำเนินการประสานหาสถานพยาบาลที่ผู้ประกันตนสะดวกเข้ารับบริการ ทั้งนี้ หากผู้ประกันตนมีโรคประจำตัวหรือมีประวัติการแพ้วัคซีน ควรปรึกษาแพทย์ก่อนการเข้ารับบริการ

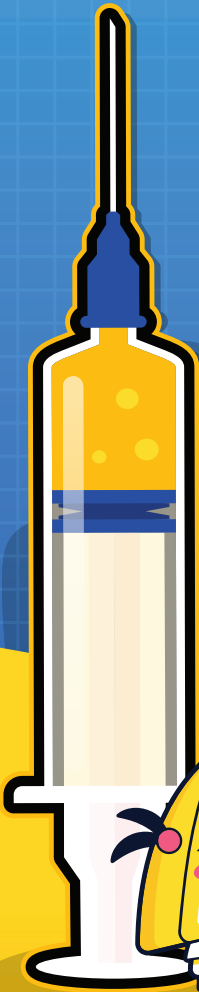

สามารถเข้ารับบริการ
ณ สถานพยาบาลตามสิทธิ
ระหว่าง 1 พ.ค.- 31 ส.ค. 2566
ปีละ 1 ครั้ง
หากมีข้อสงสัยสามารถ
ติดต่อสอบถามได้ที่
02-956-2502 , 2509-10

! หากมีโรคประจำตัวหรือมีประวัติการแพ้วัคซีนแนะนำให้ปรึกษาแพทย์ก่อนการเข้ารับบริการ



www.sso.go.th @ssothai sso_1506 @sso1506
สำนักงานประกันสังคม สำนักงานประกันสังคม @sso1506 @sso1506 @sso1506 @sso1506

สายด่วน 1506 24 ชั่วโมง

ประกันสังคมเพิ่มช่องทางการชำระเงินสมทบกองทุนประกันสังคม มาตรา 33 และมาตรา 40 ผ่าน QR Code (Cross Bank Bill Payment บริการชำระบิลข้ามธนาคาร)

สำนักงานประกันสังคมได้พัฒนาระบบเทคโนโลยีในการชำระเงินสมทบเพื่ออำนวยความสะดวกให้กับนายจ้างและผู้ประกันตน โดยครั้งนี้ สำนักงานประกันสังคมร่วมมือกับธนาคารกรุงไทย จำกัด (มหาชน) เพิ่มช่องทางการให้บริการชำระเงินสมทบกองทุนประกันสังคมของผู้ประกันตนมาตรา 33 และมาตรา 40 ผ่าน QR Code (Cross Bank Bill Payment บริการชำระบิลข้ามธนาคาร)

ซึ่งนายจ้างและผู้ประกันตนมาตรา 40 สามารถชำระเงินสมทบ โดยสแกน QR Code ผ่าน Mobile banking ของธนาคารต่างๆ ได้ทุกธนาคารที่รองรับการชำระบิลข้ามธนาคาร หลังจากนั้นธนาคารต่างๆ จะทำการโอนเงินเข้ามาที่บัญชีธนาคารกรุงไทย จำกัด (มหาชน) ของสำนักงานประกันสังคม

ทั้งนี้ นายจ้างและผู้ประกันตนมาตรา 40 สามารถพิมพ์ใบเสร็จรับเงินอิเล็กทรอนิกส์ (e-Receipt) ได้ทันทีที่ชำระเงินสมทบเรียบร้อยแล้ว จากเว็บไซต์สำนักงานประกันสังคม (<https://www.sso.go.th/erc>)

ปัจจุบันสำนักงานประกันสังคมมีธนาคารและหน่วยบริการที่ร่วมให้บริการรับชำระเงินสมทบกองทุนประกันสังคมผ่านระบบอิเล็กทรอนิกส์ (e-Payment) ทั้งหมด 15 แห่ง ได้แก่ ธนาคารกรุงไทย จำกัด (มหาชน) ธนาคารกรุงศรีอยุธยา จำกัด (มหาชน) ธนาคารไทยพาณิชย์ จำกัด (มหาชน) ธนาคารกสิกรไทย จำกัด (มหาชน) ธนาคารกรุงเทพ จำกัด (มหาชน) ธนาคารซูมิโตมิ มิตรูย แบงกิง คอร์ปอเรชั่น ธนาคารมิซูโฮ จำกัด สาขากรุงเทพฯ ธนาคารซีทีแบงก์ เอ็น.เอ. ธนาคารทหารไทยธนชาติ จำกัด (มหาชน) ธนาคารดอยช์ แบงก์ ธนาคารบีเอ็นพี พารีบาส์ ธนาคาร เจพี มอร์แกน เชส ธนาคาร ออมสิน ธนาคารเพื่อการเกษตรและสหกรณ์ การเกษตร และบริษัทเคาน์เตอร์เซอร์วิส จำกัด สำหรับหน่วยบริการที่รับชำระเงินสมทบผู้ประกันตนมาตรา 40 ผ่านระบบ Mobile Application ได้แก่ ShopeePay/Shopee

เพิ่มช่องทางการให้บริการชำระเงิน กองทุนประกันสังคม มาตรา 33 และ มาตรา 40 ผ่าน QR Code

นายจ้าง / สถานประกอบการ
ขั้นตอนการส่งข้อมูล
เงินสมทบและชำระเงิน
กองทุนประกันสังคม
มาตรา 33
ผ่าน QR Code

ผู้ประกันตนมาตรา 40
ขั้นตอนการสมัคร
ขึ้นทะเบียนเป็นผู้ประกันตน
ตามมาตรา 40
ผ่านระบบ e-Self Service
และชำระเงินสมทบงวดเดือนปัจจุบัน
ผ่าน QR Code

*สำหรับเงินสมทบ
งวดเดือนถัดไป
สามารถชำระเงิน
ผ่านช่องทางอื่น
ของสำนักงาน
ประกันสังคมได้

นายจ้าง / สถานประกอบการ / ผู้ประกันตนตามมาตรา 40
สามารถพิมพ์ใบเสร็จรับเงินอิเล็กทรอนิกส์ (e-Receipt)
ได้ทันทีที่ชำระเงินเรียบร้อยแล้ว จากเว็บไซต์สำนักงานประกันสังคม
<https://www.sso.go.th/erc>

ช่องทางการชำระเงินสมทบผู้ประกันตนตามมาตรา 40

เคาน์เตอร์ธนาคารและหน่วยบริการ
krungsri, Krungthai, SSB, Bangkok, Lotus's, 7-11, 7-Eleven, ccb pay

หักบัญชีเงินฝากธนาคาร
krungsri, Krungthai, ไทยพาณิชย์, Bangkok, KBank, ออมสิน, ttb, SSB

Mobile Application
Shopee

www.sso.go.th | @ssothai | sso_1506 | @sso1506 | @sso1506 | @sso1506
สำนักงานประกันสังคม | สำนักงานประกันสังคม | @sso1506 | @sso1506

สายด่วน 1506 24 ชั่วโมง

การฟื้นฟูสมรรถภาพด้านอาชีพ

หลักสูตรงานสิ่งประดิษฐ์นกยูงจากใบตาล



พิการเพียงร่างกาย แต่ไม่ไร้ความสามารถ
ศูนย์ฟื้นฟูฯ สร้างโอกาส ช่วยชาติ ช่วยสังคม

ศูนย์ฟื้นฟูสมรรถภาพคนงานภาค 5 จังหวัดสงขลา เป็นหน่วยงานในสังกัดสำนักงานประกันสังคม กระทรวงแรงงาน มีภารกิจให้บริการฟื้นฟูสมรรถภาพแก่ลูกจ้างที่ประสบอันตรายหรือเจ็บป่วยเนื่องจากการทำงาน ตามพระราชบัญญัติเงินทดแทน และผู้ประกันตนทุพพลภาพตามพระราชบัญญัติประกันสังคม มีการให้บริการฟื้นฟูสมรรถภาพแบบครบวงจร 3 ด้าน คือ การให้บริการฟื้นฟูสมรรถภาพด้านการแพทย์ การฟื้นฟูสมรรถภาพด้านจิตใจและสังคม และการฟื้นฟูสมรรถภาพด้านอาชีพ โดยมีวัตถุประสงค์เพื่อช่วยให้ลูกจ้างที่สูญเสียอวัยวะหรือสูญเสียสมรรถภาพในการทำงานและผู้ประกันตนทุพพลภาพเหล่านั้น ได้รับการฟื้นฟูสมรรถภาพที่เหมาะสม ให้สามารถดำรงชีวิตประจำวันไม่ต้องพึ่งพาผู้อื่นและสามารถประกอบอาชีพเลี้ยงดูตนเองได้



สำหรับการฟื้นฟูสมรรถภาพด้านอาชีพ เป็นการพัฒนาศักยภาพและเพิ่มทักษะด้านอาชีพตามความสนใจความถนัดภายใต้ข้อจำกัดของสภาพร่างกายของผู้เข้ารับบริการฟื้นฟูแต่ละคน เพื่อให้ผู้เข้ารับบริการฟื้นฟูสามารถออกไปประกอบอาชีพอิสระหรืออาชีพเสริมได้ โดยศูนย์ฟื้นฟูสมรรถภาพคนงานภาค 5 มีหลักสูตรฝึกอาชีพจำนวน 8 สาขา ประกอบด้วย งานสิ่งประดิษฐ์งานแกะสลัก หนังสติ่ง งานตัดเย็บงานซ่อมจักรเย็บงานเกษตรและเลี้ยงสัตว์ งานอาหารและโภชนาการ งานศิลปะหัตถกรรม และงานคอมพิวเตอร์สำนักงาน

หลักสูตรงานประดิษฐ์นกยูงจากใบตาล ซึ่งวัสดุที่ใช้ในการประดิษฐ์เป็นใบตาลของต้นตาลโตนดจากท้องถื่นของอำเภอสิงหนคร จังหวัดสงขลา จะใช้ใบตาลในส่วนของยอดตาลนำมาอบกัน เชื้อราและย้อมสีเพื่อประดิษฐ์เป็นส่วนขนของนกยูง สำหรับลำตัวทำมาจากไม้ขนุน ซึ่งเป็นไม้เนื้อนุ่มและเป็นไม้มงคล เนื้อไม้จะมีสีเหลือง เมื่อลงสีจะมีความเงางาม ไม้ขนุนจัดเป็นหนึ่งในไม้มงคล 9 อย่างของไทย ตามความเชื่อไม้ขนุนเป็นมงคลเกี่ยวกับการมีสิ่งศักดิ์สิทธิ์คอยเกื้อหนุน คำขวัญได้รับการสนับสนุน เกิดบุญบารมี

นกยูงจากใบตาลเป็นชิ้นงานที่สามารถเพิ่มมูลค่าให้กับวัสดุในท้องถื่น เป็นผลิตภัณฑ์ที่มีความสวยงาม มีความหมายที่เป็นสิริมงคล

เป็นสัญลักษณ์แห่งความสง่างาม ความสูงส่ง ความรุ่งเรืองเจริญก้าวหน้า มั่งคั่ง ร่ำรวย บารมีแผ่ไพศาล ทำให้ได้รับความนิยมในการซื้อเป็นของขวัญ ของที่ระลึก เพื่อมอบในโอกาสสำคัญต่าง ๆ ซึ่งเป็นการสร้างรายได้ให้กับผู้เข้ารับบริการฟื้นฟูสมรรถภาพและส่งเสริมให้คนในท้องถื่น มีรายได้จากการนำใบตาลมาจำหน่ายให้กับศูนย์ฟื้นฟูฯ เพื่อเป็นวัสดุในการประดิษฐ์

สำหรับท่านที่สนใจและต้องการสนับสนุนผลิตภัณฑ์ที่เป็นผลงานของผู้เข้ารับบริการฟื้นฟู สามารถติดต่อสอบถามได้ที่ ศูนย์ฟื้นฟูสมรรถภาพคนงานภาค 5 จังหวัดสงขลา โทร. 074-591075-7 มือถือ 081-8559841 ในวันและเวลาราชการ



ถามมา
ตอบไป



Q

สิทธิประกันสังคม สามารถเบิกค่าฟันปลอมได้หรือไม่

A

สิทธิประโยชน์ประกันสังคมกรณีทันตกรรม นอกจากอุดฟัน ถอนฟัน ขูดหินปูน

ผู้ประกันตนยังสามารถเบิกค่าฟันเทียมได้ ดังนี้

ฟันเทียมชนิดถอดได้บางส่วน 1-5 ซี่ เท่าที่จ่ายจริงไม่เกิน 1,300 บาท, มากกว่า 5 ซี่ เท่าที่จ่ายจริงไม่เกิน 1,500 บาท

ฟันเทียมชนิดถอดได้ทั้งปาก ชนิดถอดได้ทั้งปากบนหรือล่าง เท่าที่จ่ายจริงไม่เกิน 2,400 บาท,

ชนิดถอดได้ทั้งปากบนและล่าง เท่าที่จ่ายจริงไม่เกิน 4,400 บาท

การเบิกกรณีใส่ฟันเทียม สามารถเบิกได้ใหม่หลังจากฟันระยะเวลา 5 ปี นับแต่วันที่ใส่ฟันเทียม

Q

ผู้ประกันตนตรวจสอบสิทธิประโยชน์ต่างๆ ของตัวเอง
ทางแอป Line ได้หรือไม่

A

ผู้ประกันตนสามารถตรวจสอบสิทธิประโยชน์ผ่านแอปพลิเคชัน Line ได้

โดยเพิ่มเพื่อนกับ สำนักงานประกันสังคม (@ssothai) และลงทะเบียนตามขั้นตอน ดังนี้

1. เพิ่มเพื่อนกับ Line Official สำนักงานประกันสังคม @ssothai เท่านั้น

2. กด "ลงทะเบียน"

3. ทำการล็อกอินเข้าระบบ

4. สำหรับผู้ที่ยังไม่เคยสมัครสมาชิกบนเว็บไซต์สำนักงานประกันสังคม

กดสมัครสมาชิกพร้อมกรอกข้อมูลให้ครบถ้วน แล้วกลับไปล็อกอิน

5. สำหรับผู้ที่เคยสมัครสมาชิกบนเว็บไซต์สำนักงานประกันสังคมแล้ว กรอก username และ password (ใช้เหมือนบนเว็บไซต์)

6. เสร็จเรียบร้อย สามารถใช้งานได้ดังนี้ **อ่านข้อมูลสิทธิประโยชน์ต่างๆ ของผู้ประกันตน สอบถามข้อมูลเบื้องต้น**

ผ่านระบบตอบกลับอัตโนมัติ ตรวจสอบสิทธิประโยชน์ของตัวเองไม่จำเป็นการจ่ายเงินสมทบ, เงินสะสมชราภาพ,

การเบิกสิทธิประโยชน์, ขอเปลี่ยน รพ.ตามสิทธิ อัปเดตข้อมูลข่าวสาร กิจกรรมร่วมสนุก



Q

ผู้ประกันตนออกจากงาน ต้องการรักษาสวัสดิการ
ต้องทำอย่างไร

A

สมัครเป็นผู้ประกันตนโดยสมัครใจตามมาตรา 39 ภายใน 6 เดือน นับแต่วันที่สิ้นสุด

การเป็นผู้ประกันตน เพื่อรักษาสวัสดิการ โดยผู้ประกันตนต้องมีการจ่ายเงินสมทบมาแล้วไม่น้อยกว่า 12 เดือน

(นับเงินสมทบทุกครั้งของการเป็นผู้ประกันตนตามมาตรา 33 ในระบบประกันสังคมรวมกัน จะทำงานกับนายจ้างที่แห่งก็ตาม)

ได้รับความคุ้มครอง 6 กรณี ได้แก่ กรณีประสบอันตรายหรือเจ็บป่วย, คลอดบุตร, ทุพพลภาพ,

ตาย, สงเคราะห์บุตรและชราภาพ

อยากรู้เรื่องประกันสังคม สอบถามเลย!!



ตรวจสอบสิทธิประกันสังคม
ผ่าน www.sso.go.th



ช่องทางการชำระเงินสมทบ
ผู้ประกันตน มาตรา 40



ผู้มีสิทธิรับเงินทดแทน หากลูกจ้างตาย
หรือสูญหายจากการทำงาน



เหตุใดต้องส่งเงินสมทบ
มาตรา 40 ต่อเนื่อง



ประกันสังคมพร้อมดูแล
หากผู้ประกันตนทุพพลภาพ



เพื่อคนที่สำคัญ
กับประกันสังคม มาตรา 40



www.sso.go.th



@ssothai



sso_1506



@sso1506



สำนักงานประกันสังคม



สำนักงานประกันสังคม



@sso1506news



สายด่วน
1506
24 ชั่วโมง

สรุปผลการบริหาร

กองทุนประกันสังคม

ณ 31 มีนาคม 2566

เงินลงทุนสะสม

2,314,330 ล้านบาท

ล้านบาท

2 กรณี (กองทุนสงเคราะห์บุตรและชราภาพ)

2,052,011 ล้านบาท

4 กรณี (กองทุนเจ็บป่วย
ทุพพลภาพ คลอดบุตร ตาย)

85,330 ล้านบาท

กรณีว่างงาน
154,772
ล้านบาท

มาตรา 40
22,217
ล้านบาท

เงินลงทุนสะสม 2,314,330 ประกอบด้วย

เงินสมทบจากนายจ้าง + ลูกจ้าง + รัฐบาล นำไปลงทุน สุทธิ

1,473,783 ล้านบาท



ผลตอบแทนสะสมจากการลงทุน

840,547 ล้านบาท

สัดส่วนเงินลงทุน

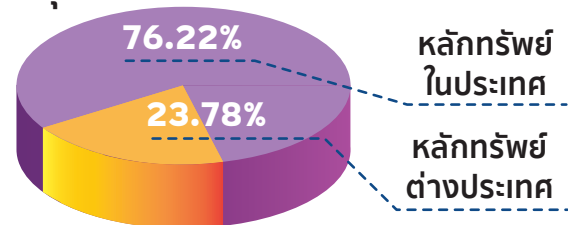
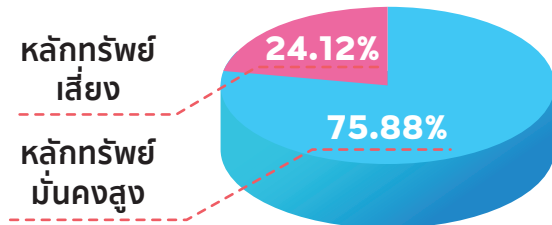

หลักทรัพย์ที่ลงทุนสูงสุด 5 อันดับแรก

ตราสารหนี้ที่ลงทุนสูงสุด 5 อันดับแรก (ล้านบาท)

กระทรวงการคลัง (MOF)	1,168,105
ธนาคารแห่งประเทศไทย (BOT)	88,841
การไฟฟ้าส่วนภูมิภาค (PEA)*	26,536
การรถไฟแห่งประเทศไทย (SRT)*	20,772
ธนาคารเพื่อการเกษตรและสหกรณ์ (BAAC)*	19,900

หุ้นที่ลงทุนสูงสุด 5 อันดับแรก (ล้านบาท)

บมจ. ปูนซีเมนต์ไทย (SCC)	17,153
บมจ. ปตท. (PTT)	15,914
บมจ. การท่าอากาศยานแห่งประเทศไทย (AOT)	13,239
บมจ. แอดวานซ์ อินโฟร์ เซอร์วิส (ADVANC)	13,077
บมจ. กรุงเทพดุสิตเวชการ (BDMS)	10,990

*กระทรวงการคลังกำกับ

ผลตอบแทนจากการลงทุนที่รับรู้แล้ว* (ล้านบาท)

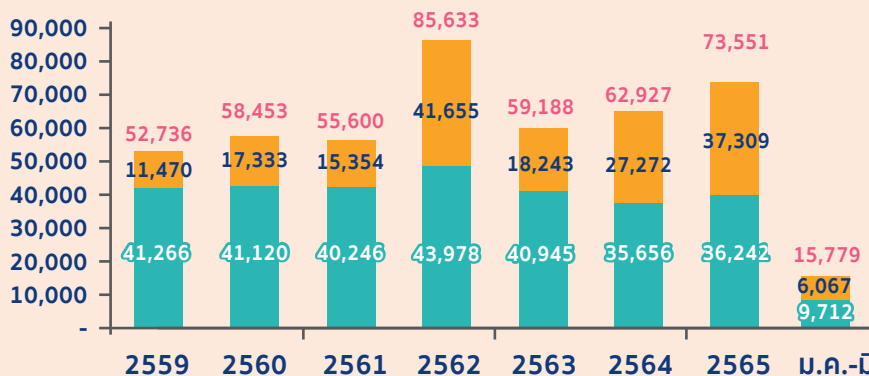

* นับเฉพาะดอกเบีย เงินปันผล และกำไรจากการขายหลักทรัพย์ที่รับรู้แล้ว ไม่รวมกำไรที่เกิดขึ้นทางบัญชี

- เงินปันผลและกำไรจากการขายตราสารทุนและหน่วยลงทุน
- ดอกเบียและกำไรจากการขายตราสารหนี้และค่าธรรมเนียมการให้ยืมหลักทรัพย์

*ปี 2562 มีการโอนหลักทรัพย์ให้บริษัทจัดการกองทุนบริหารและบันทึกกำไรทางบัญชี 15,800 ล้านบาท และขายกองทุน FIF และบันทึกกำไรทางบัญชี 9,465 ล้านบาท

เงินลงทุนสะสม



75,932

ล้านบาท

รองรับภาระค่าใช้จ่ายเพื่อคุ้มครอง
ลูกจ้างที่เจ็บป่วย หรือประสบอันตราย
ทุพพลภาพ สูญหาย หรือ ตาย
อันเนื่องมาจากการทำงาน

เงินลงทุนสะสม 75,932 ประกอบด้วย

เงินสมทบสะสมจากนายจ้างสุทธิ

49,824

ล้านบาท



ผลตอบแทนสะสมจากการลงทุน

26,108

ล้านบาท

สัดส่วนเงินลงทุน

หลักทรัพย์
เสี่ยง

18.83%

หลักทรัพย์
มั่นคงสูง

81.17%

77.54%

หลักทรัพย์
ในประเทศ

22.46%

หลักทรัพย์
ต่างประเทศ

หลักทรัพย์ที่ลงทุนสูงสุด 5 อันดับแรก

ตราสารหนี้ที่ลงทุนสูงสุด 5 อันดับแรก (ล้านบาท)

กระทรวงการคลัง (MOF)	28,757
การไฟฟ้าส่วนภูมิภาค (PEA)*	3,104
บมจ. โกลบอล เพาเวอร์ ซินเนอร์ยี (GPSC)	1,954
ธนาคารแห่งประเทศไทย (BOT)	1,820
การไฟฟ้าฝ่ายผลิตแห่งประเทศไทย (EGAT)*	1,587

หุ้นที่ลงทุนสูงสุด 5 อันดับแรก (ล้านบาท)

บมจ. ปตท. (PTT)	429
บมจ. ปูนซีเมนต์ไทย (SCC)	375
บมจ. แอดวานซ์ อินโฟร์ เซอร์วิส (ADVANC)	308
บมจ. ซีพี ออลล์ (CPALL)	280
บมจ. เอสซีบี เอกซ์ (SCB)	264

*กระทรวงการคลังค้ำประกัน

ผลตอบแทนจากการลงทุนที่รับรู้แล้ว* (ล้านบาท)

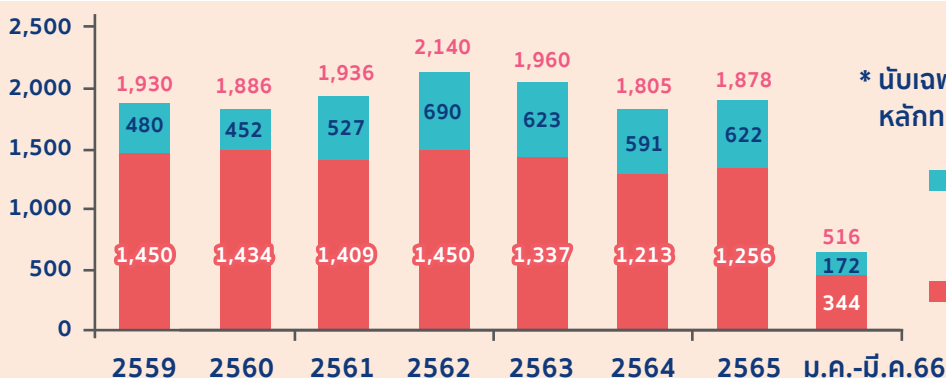
* นับเฉพาะดอกเบี้ย เงินปันผล และกำไรจากการขาย
หลักทรัพย์ที่รับรู้แล้ว ไม่รวมกำไรที่เกิดขึ้นทางบัญชี

■ เงินปันผล กำไรจากการขายตราสารทุน
และหน่วยลงทุน

■ ดอกเบี้ยและกำไรจากการขายตราสารหนี้

ประกันสังคมกับการช่วยเหลือดูแลนายจ้างยามวิกฤต

แนะนำ บริษัท

บริษัท ซีแวลู กรุ๊ป จำกัด (มหาชน) ก่อตั้งขึ้นในเดือนมีนาคม ปี 2547 โดยได้ดำเนินการเป็นบริษัทโฮลดิ้ง อันประกอบด้วย 2 บริษัทผู้ผลิตทูน่าชั้นนำของโลก คือ บริษัท ยูนิคอร์น จำกัด (มหาชน) และบริษัท ไอ.เอส.เอ. แวลู จำกัด จากการรวบรวมประสบการณ์การผลิตทูน่าที่มีคุณภาพมาตรฐาน ทั้งในระดับประเทศและระดับโลก ประกอบด้วยทีมบุคลากรที่มากด้วยประสบการณ์ ความรู้ความชำนาญในการผลิตอาหารคนและอาหารสัตว์เลี้ยง ซึ่ง ซีแวลู กรุ๊ป มีเป้าหมาย คือ การผลิตสินค้าที่รับประกันคุณภาพระดับชั้นพรีเมียมแก่ผู้บริโภค ส่งมอบสินค้าตรงต่อเวลา และสามารถตอบสนองความต้องการของผู้บริโภคได้ทั่วทุกมุมโลก

ปัจจุบัน ซีแวลู กรุ๊ป มีจำนวนพนักงานบริษัทในเครือทั้งแรงงานไทยและต่างด้าวจำนวนมากกว่า 30,000 คน ทั้งหมดได้รับการดูแลจากบริษัทอย่างเท่าเทียม และเป็นผู้ประกันตนในระบบประกันสังคม พร้อมทั้งมีสวัสดิการในการดูแลพนักงานทุกคนอย่างเป็นธรรม อาทิ เงินสงเคราะห์ครอบครัว ชุดฟอร์มพนักงาน สวัสดิการช่วยเหลืองานศพ เบี้ยขยัน ตรวจสอบสุขภาพประจำปี กองทุนสำรองเลี้ยงชีพ ประกันชีวิตและประกันสุขภาพกลุ่มงานเลี้ยงพนักงานประจำปี ฯลฯ เพื่อสร้าง Happy Workplace ในองค์กร “เพราะเรามองเห็นพนักงานเป็น Human Assets”

ในฐานะนายจ้าง ต้องการให้ภาครัฐเข้ามาดูแลนายจ้าง ลูกจ้างในเรื่องใดบ้าง

ในช่วงสถานการณ์การแพร่ระบาดของโควิด-19 ที่ผ่านมา ต้องขอขอบคุณกระทรวงแรงงาน และสำนักงานประกันสังคม ที่ได้ดำเนินการร่วมมือกับภาคเอกชนในการจัดการการแพร่ระบาดของโควิด-19 ให้กับผู้ประกอบการ ตลอดจน การจัดทำโครงการ Factory Sandbox และกระจายฉีดวัคซีนให้กับผู้ประกันตนได้อย่างทันทั่วถึง ทำให้สามารถเปิดธุรกิจและฟื้นฟูเศรษฐกิจได้ในปัจจุบัน อย่างไรก็ตาม สถานการณ์ความผันผวนของเศรษฐกิจไทยและเศรษฐกิจโลก ทำให้ประเทศไทยต้องสร้างเสถียรภาพทางเศรษฐกิจโดยเร็ว อาทิ นโยบายค่าจ้างขั้นต่ำที่เป็นธรรมสำหรับลูกจ้างและนายจ้างซึ่งต้องสอดคล้องกับกฎหมายคุ้มครองแรงงาน โดยให้ผู้ประกอบการมีขีดความสามารถในการแข่งขันสามารถแข่งขันได้ในระดับประเทศและระดับโลก

ทั้งนี้ ภาคเอกชนจำนวนมากขาดแคลนแรงงาน โดยเฉพาะในอุตสาหกรรมที่ใช้แรงงานเข้มข้น

หรืองาน 3D ต้องยอมรับว่าประเทศไทย มีจำนวนอัตราการเกิดใหม่ของเด็กเพียง 5.02 แสนคน ถือเป็นอัตราการเกิดที่ต่ำที่สุดในรอบ 71 ปี และเมื่อเปรียบเทียบกับอัตราการเสียชีวิต 5.95 แสนคน สูงกว่าอัตราการเกิด 9.3 หมื่นคน (ข้อมูลปี 2565) ทำให้ประเทศไทยจะมีปัญหาด้านโครงสร้างกำลังแรงงานและสังคมผู้สูงอายุไม่ช้า ดังนั้นระบบหลักประกันสังคม จำเป็นต้องช่วยเปิดช่องในการดูแลลูกจ้างทุกประเภทให้เข้าสู่ระบบประกันสังคม ไม่ว่าจะเป็นลูกจ้างชั่วคราวของหน่วยงานรัฐ ลูกจ้างอิสระ ลูกจ้างรายวัน ลูกจ้างที่เป็นคนต่างด้าว จะได้รับสวัสดิการการรักษาพยาบาลที่ถูกต้อง เป็นธรรม ตามกฎหมาย เพื่อสร้างสังคมการทำงานอย่างมีธรรมภิบาล

การประกันสังคมมีความสำคัญหรือไม่อย่างไร

ระบบหลักประกันสังคม มีความสำคัญและเป็นหลักในการค้าประกันให้ลูกจ้างในทุกมิติ ตามแต่ละกลุ่มประเภทลูกจ้าง ไม่ว่าจะเป็นมาตรา 33 มาตรา 39 และมาตรา 40 บนพื้นฐานของการมีส่วนร่วมทั้งภาครัฐ นายจ้าง และลูกจ้าง ซึ่งเงินสมทบกองทุนประกันสังคม จะเข้าไปดูแลลูกจ้างกรณีที่เกิดขึ้นจากการเจ็บป่วย คลอดบุตร ทูพพลภาพ ตาย สงเคราะห์บุตร ขราภาพ และการว่างงาน เพื่อให้ได้รับการรักษาพยาบาล และมีการทดแทนรายได้อย่างต่อเนื่อง ผ่านกลไกในการสร้างหลักประกันที่เป็นธรรมและทุกฝ่ายได้รับประโยชน์ในการดูแลสวัสดิการสูงสุด

สำนักงานประกันสังคมควรปรับปรุงเพิ่มเติมด้านใดบ้าง

ในช่วง 8 ปีที่ผ่านมา สำนักงานประกันสังคม มีการปรับปรุงสิทธิประโยชน์เพิ่มมากขึ้นให้กับผู้ประกันตน ดังนั้น การใช้ Digital Technology มาช่วยอำนวยความสะดวกกับการบริการที่รวดเร็วและเหมาะสมให้กับนายจ้างและผู้ประกันตน พร้อมทั้งการประชาสัมพันธ์สิทธิประโยชน์ในรูปแบบต่างๆ อย่างทั่วถึง ซึ่งยังเป็นประเด็นสำคัญที่ยังไม่สามารถละเลยได้ ดังนั้นจำเป็นต้องจูงใจให้ลูกจ้างเข้าสู่ระบบประกันสังคมได้เพิ่มขึ้น

ข้อคิดเห็นและคำแนะนำต่อระบบประกันสังคม

ประเทศไทยกำลังก้าวเข้าสู่สังคมผู้สูงอายุ การส่งเสริมให้ผู้ประกันตนมาตรา 33 ที่เกษียณแล้ว และยังทำงานอยู่ให้สามารถต่ออายุมาตรา 33 ได้ ก็จะเป็นประโยชน์ต่อผู้ประกันตนและจูงใจให้



นายพจน์ อร่ามวัฒนานนท์

ผู้ประกันตนเห็นประโยชน์ของหลักประกันสังคมไทยมากยิ่งขึ้น พร้อมทั้งต้องพัฒนาสิทธิประโยชน์ประกันสังคมให้เหมาะสมกับบริบทปัจจุบัน และทันเหตุการณ์ร่วมกับหน่วยงานภาคเอกชน ซึ่งในช่วงการแพร่ระบาดของโควิด-19 สำนักงานประกันสังคม ก็ได้ดำเนินการจัดการได้อย่างมีประสิทธิภาพในการดูแลผู้ประกันตนและนายจ้าง **หากในอนาคตมีการปรับเปลี่ยนอัตราค่าจ้างเงินสมทบ ท่านมีความเห็นอย่างไร**

เห็นด้วย การปรับเปลี่ยนอัตราค่าจ้างเงินสมทบเพื่อสร้างความยั่งยืนในระบบกองทุนประกันสังคม แต่ต้องสร้างกลไกและทางเลือกให้กับผู้ประกันตนเป็นแบบขั้นบันไดและสิทธิประโยชน์ให้ผู้ประกันตนสามารถเลือกตามกำลังและความเหมาะสมของตน ซึ่งควรต้องกำหนดให้สอดคล้องกับสภาพเศรษฐกิจในปัจจุบัน และเป็นไปตามมาตรฐานพีดานค่าจ้างขององค์การแรงงานระหว่างประเทศ (ILO)

ฝากถึงผู้อ่านวารสารประกันสังคม

ระบบหลักประกันสังคม เป็นหลักประกันที่รัฐสร้างการมีส่วนร่วมระหว่างนายจ้างและลูกจ้าง เพื่อสร้างความเป็นธรรมในการดูแลผู้ประกันตนอย่างเท่าเทียม ผ่านความร่วมมือทั้งภาครัฐ นายจ้าง และลูกจ้าง ในฐานะคณะกรรมการประกันสังคม ได้มีความตั้งใจจะผลักดันสิทธิประโยชน์ให้กับผู้ประกันตนอย่างเหมาะสมและเป็นธรรมในสภาพเศรษฐกิจ สังคม และกฎหมายอย่างเหมาะสม และคณะกรรมการทุกท่านมีความตั้งใจในการพัฒนาสำนักงานประกันสังคม ให้เป็นที่เชื่อมั่นและบริการประชาชนผู้ประกันตนได้อย่างมีประสิทธิภาพ โปร่งใส และเป็นธรรม ภายใต้วิสัยทัศน์ “องค์กรแห่งความเชื่อมั่นด้านการให้บริการประกันสังคมที่ทันสมัย”

มาตรา 39

สิทธิดีๆ ที่ต้องรักษาไว้

ในฐานะผู้ประกันตน คิดว่าการประกันสังคมมีความสำคัญหรือไม่ อย่างไร

คิดว่าประกันสังคมมีความสำคัญมาก ปัจจุบันเป็นผู้ประกันตนมาตรา 39 เพราะถ้าเราได้เข้ามาสู่ระบบประกันสังคมแล้วจะได้รับสิทธิการคุ้มครองใน 6 กรณี เมื่อประสบอันตรายหรือเจ็บป่วย คลอดบุตร ทูพพลภาพ สงเคราะห์บุตรและชราภาพที่สำคัญเมื่อเจ็บป่วยนอกจากจะได้รับการรักษาพยาบาลแล้วยังมีเงินทดแทนการขาดรายได้ ไม่เป็นภาระลูกหลานและคนในครอบครัว

เหตุผลที่สมัครเป็นผู้ประกันตนมาตรา 39

ตอนทำงานเป็นลูกจ้างอยู่ในมาตรา 33 ก็รู้สิทธิว่าประกันสังคมคุ้มครองดูแลสิทธิประโยชน์ 7 กรณีเรียกว่าดูแลตั้งแต่เกิดจนเสียชีวิต หลังจากทีออกจากงานจึงต้องการรักษาสิทธิไว้ ทั้งเรื่องการรักษาพยาบาลและสิทธิประโยชน์อื่นๆ ที่ประกันสังคมให้ความคุ้มครอง

สิทธิประโยชน์ที่ได้รับความคุ้มครองเกี่ยวกับเงินสมทบที่จ่ายในปัจจุบัน

หากจะเทียบกับเงินสมทบที่จ่ายไปในแต่ละเดือนกับสิทธิประโยชน์ที่ได้รับ คิดว่าคุ้มค่ากับสิ่งที่ได้รับการคุ้มครองจากประกันสังคม โดยเฉพาะเรื่องการรักษาพยาบาล

รู้หรือไม่ว่าได้รับความคุ้มครองอะไรบ้าง

โดยส่วนตัวทราบสิทธิตั้งแต่ตอนที่ เป็นผู้ประกันตนมาตรา 33 จะได้รับการคุ้มครองใน 7 กรณี แต่สิทธิปัจจุบัน คือมาตรา 39 ได้รับการคุ้มครองใน 6 กรณี คือกรณีประสบอันตรายหรือเจ็บป่วย คลอดบุตร ทูพพลภาพ สงเคราะห์บุตรและชราภาพ

เคยใช้สิทธิประโยชน์กรณีใดบ้างหรือไม่

สิทธิที่ได้ใช้บ่อย คือ เรื่องการรักษาพยาบาล ซึ่งหากเราเข้ารับการรักษาพยาบาลที่โรงพยาบาลตามสิทธิฯ หรือเป็นสถานพยาบาลเครือข่ายของโรงพยาบาลตามสิทธิฯ จะไม่เสียค่าใช้จ่าย



นางจำเรียง เรืองเขตพิศ

ต้องการให้สำนักงานประกันสังคมเพิ่มเติมหรือปรับปรุงสิทธิประโยชน์ด้านใดบ้าง

อยากให้สำนักงานประกันสังคมปรับปรุงระบบแอปพลิเคชันให้มีความทันสมัย และอยากให้เพิ่มสิทธิประโยชน์ของผู้ประกันตนให้มากขึ้น เทียบเท่ากับสิทธิของข้าราชการ

ข้อเสนอแนะต่อสำนักงานประกันสังคม

ในเรื่องการให้บริการ อยากให้เจ้าหน้าที่สำนักงานประกันสังคมให้บริการด้วยความเต็มใจ พนักงานมีหน้าตายิ้มแย้ม แจ่มใส เป็นกันเอง ให้ผู้ประกันตนที่ไปขอรับบริการเกิดความประทับใจ

หากในอนาคตมีการปรับเพิ่มอัตราเงินสมทบท่านมีความเห็นอย่างไร

หากจะมีการปรับเพิ่มอัตราเงินสมทบ ส่วนตัวคิดว่าเพิ่มได้แต่ไม่ควรมากจนเกินไป และถ้ามีการเพิ่มเงินสมทบแล้ว สำนักงานประกันสังคมควรมีนโยบายเพิ่มสิทธิประโยชน์ให้กับผู้ประกันตนด้วยค่ะ

ฝากถึงผู้อ่านวารสารประกันสังคม

อยากฝากถึงผู้ที่ได้อ่านวารสารทุกท่าน ให้ตระหนักและเห็นความสำคัญของการประกันสังคมเอาไว้ เพราะประกันสังคมมีสิทธิพิเศษให้เราที่เป็นผู้ประกันตนอีกมากมาย และเป็นสิทธิที่สามารถช่วยเราได้เมื่อเราเกิดเจ็บป่วยหรือเกิดวิกฤต และที่สำคัญยังมีเงินออมชราภาพไว้ดูแลตอนเราแก่ชราอีกด้วย

ภัยใกล้ตัวกับ..โรคหลอดเลือดสมอง

ความสำคัญของโรคหลอดเลือดสมอง

โรคหลอดเลือดสมองหรือ Stroke เป็นโรคที่เกิดจากหลอดเลือดที่ไปเลี้ยงสมอง มีความผิดปกติ ทำให้สมองหยุดการทำงาน ไปอย่างเฉียบพลัน เป็นโรคร้ายแรงสำคัญที่เป็นสาเหตุการเสียชีวิตอันดับหนึ่งของประเทศ มาตั้งแต่ปี พ.ศ. 2543 และส่งผลให้เกิดความพิการถาวรเป็นอันดับต้นๆ ของประเทศไทย ในปัจจุบันพบว่า มีประชากรไทยเสียชีวิตจากโรคหลอดเลือดสมองเพิ่มขึ้นทุกปี ระหว่างปี 2560 - 2562 มีผู้เสียชีวิตจำนวน 31,172 คน 30,837 คน และ 34,728 คน ตามลำดับ มีงานวิจัยตีพิมพ์ในวารสารต่างประเทศพบว่า จะมี 1 คนใน 4 คน ที่มีอายุระหว่าง 25 ปีขึ้นไปป่วยเป็นโรคหลอดเลือดสมอง

โรงพยาบาลมีนโยบายในการให้บริการผู้ประกันตนที่เป็นโรคหลอดเลือดสมองอย่างไร

โรงพยาบาลจุฬารัตน์ 3 อินเตอร์ ตระหนักในปัญหาและให้ความสำคัญในการพัฒนาระบบบริการและการรักษาผู้ป่วยโรคหลอดเลือดสมองเป็นอย่างมาก ทางเราเป็นโรงพยาบาลที่รักษาโรคหลอดเลือดสมองขั้นสูง และเป็นศูนย์รับส่งต่อจากโรงพยาบาลทั่วไปหรือโรงพยาบาลที่รักษาในขั้นต้น โดยการให้ยาละลายลิ่มเลือดทางหลอดเลือดดำ เพื่อมารักษาขั้นสูงกว่าในการรักษาผ่านสายสวนหลอดเลือด และการผ่าตัดสมอง

ปัจจุบันมีโรงพยาบาลมากกว่า 60 โรงพยาบาลในเขตกรุงเทพมหานคร และปริมณฑล รวมทั้งจังหวัดใกล้เคียง ในรัศมี 250 กิโลเมตร ที่ใช้เวลาเดินทางไม่เกิน 3.30 ชั่วโมง ให้ความไว้วางใจส่งผู้ป่วยเข้ารับการรักษาผ่านสายสวนหลอดเลือดสมองที่โรงพยาบาลจุฬารัตน์ 3 อินเตอร์ ในกรณีที่เกิดศักยภาพของโรงพยาบาลนั้นๆ เช่น ขนาดเครื่องมือหรือขาดแพทย์เฉพาะทาง ทุกวันอย่างน้อยวันละ 3 - 5 ราย

โรงพยาบาลมีศักยภาพและนวัตกรรมในการรักษาผู้ประกันตนโรคหลอดเลือดสมองอย่างไรบ้าง

โรงพยาบาลจุฬารัตน์ 3 อินเตอร์ เป็นศูนย์รับส่งต่อผู้ป่วยเข้ารับการรักษาโรคหลอดเลือดสมองขั้นสูง มีความพร้อมในการรักษาผู้ป่วยตลอด 24 ชั่วโมงทุกวัน

ให้การรักษาได้ทั้งโรคหลอดเลือดสมองอุดตัน และโรคหลอดเลือดสมองแตก เป้าหมายของการรักษาโรคหลอดเลือดสมองเส้นหลักอุดตัน คือ การเปิดหลอดเลือดสำเร็จมากกว่า 80% ซึ่งเป็นปัจจัยโดยตรงที่มีผลต่อผลลัพธ์การรักษาที่ดี ที่จะช่วยให้ผู้ป่วยรอดพ้นจากความพิการหรือการเสียชีวิตได้มากกว่า 60 - 70 %

โรคหลอดเลือดสมองเกิดจากสาเหตุใด อากาศเป็นอย่างไร

โรคหลอดเลือดสมองแบ่งออกเป็น 2 ประเภทใหญ่ๆ คือ สมองขาดเลือดไปเลี้ยงจากหลอดเลือดสมองอุดตันเฉียบพลัน (Acute ischemic stroke (AIS)) พบ 80 % และโรคหลอดเลือดสมองแตก (Intracerebral hemorrhage (ICH), Subarachnoid hemorrhage (SAH)) พบ 20 % อากาศของโรคหลอดเลือดสมองมีมากมาย แต่อาการสำคัญของโรคหลอดเลือดสมองที่ต้องรีบมาโรงพยาบาลมี 3 อย่างหลักๆ คือ อาการของ FAST อันได้แก่ หน้าเบี้ยว (F=FACE) แขน ขาข้างใดข้างหนึ่งไม่มีแรง (A=ARM) พูดไม่ชัด พูดไม่ออก ฟังไม่ชัดเจน พูดอ้อแอ้ถามอย่างหนึ่งตอบอีกอย่างหนึ่ง หรือตอบคำถามไม่ได้ (S=SPEECH) อาการเหล่านี้จะเกิดขึ้นแบบฉับพลันทันใด ไม่มีอาการนำมาก่อน หรือบางรายตื่นนอนขึ้นมาแล้วพบว่ามีอาการเหล่านี้ อย่าได้ลังเลรอดูอาการก่อน หรือนอนพักบิบบวด เพื่อให้อาการดีขึ้น ทางเดียวที่จะรอดคือต้องรีบไปโรงพยาบาลที่ทำการรักษาในระบบทางด่วนโรคหลอดเลือดสมองแบบลัดทุกขั้นตอน ที่มีศักยภาพและมีความพร้อมในการให้บริการได้อย่างเร็วที่สุด (T=TIME)

ขั้นตอนการรักษาและค่ารักษาพยาบาล

ประชาชนควรมีความรู้เรื่องอาการสำคัญของโรคหลอดเลือดสมองที่ต้องรีบมาโรงพยาบาลทันที หากพบว่ามีคนในครอบครัว เพื่อนร่วมงานหรือคนใกล้ชิดมีอาการ และสงสัยว่าเป็นโรคหลอดเลือดสมอง ให้รีบนำส่งโรงพยาบาลที่มีศักยภาพและความพร้อมโดยเร็วที่สุด และควรแจ้งอาการสำคัญให้แพทย์และพยาบาลทราบว่าเริ่มมีอาการเมื่อไหร่ เพื่อเข้ารับบริการทางด่วนโรคหลอดเลือดสมองโดยไม่ต้องรอคิวเหมือนผู้ป่วยทั่วไป หากไปโรงพยาบาลเองไม่ได้หรือมีอาการหนักให้เรียกรถพยาบาลในระบบฉุกเฉินของรัฐบาลคือ 1669 หรือ เบอร์สายด่วนโรงพยาบาลจุฬารัตน์ 3 อินเตอร์ 1609 เพื่อจะได้รับการคัดกรอง แนะนำการรักษาพยาบาล



นว.สุรัตน์ บุญญะการกุล

เบื้องต้น หรือส่งรถพยาบาลพร้อมบุคลากรการแพทย์ เครื่องมือ อุปกรณ์ไปรับ เพื่อได้รับการรักษาพยาบาลอย่างรวดเร็วและปลอดภัย กรณีที่ผู้ป่วยมีสิทธิประกันสังคม สิทธิข้าราชการ สิทธิประกันสุขภาพถ้วนหน้า (สิทธิ 30 บาท) สิทธิรัฐวิสาหกิจ สามารถเข้ารับการรักษาในกรณีฉุกเฉินได้โดยไม่ต้องสำรองจ่าย ทางโรงพยาบาลจุฬารัตน์ 3 อินเตอร์ จะทำการเบิกค่ารักษาจากสำนักงานประกันสังคม หรือ สปสช. โดยตรง

วิธีการป้องกันไม่ให้เกิดโรคหลอดเลือดสมอง

ประชาชนควรใส่ใจในการดูแลสุขภาพ รับประทานอาหารที่มีประโยชน์ นอนหลับพักผ่อนให้เพียงพอ ไม่สูบบุหรี่งดการดื่มแอลกอฮอล์ ในปริมาณมากหรือการเสพยาเสพติดต่างๆ ออกกำลังกายแบบแอโรบิคอย่างน้อย 3 ครั้งต่อสัปดาห์ และควรตรวจเช็คสุขภาพประจำปีอย่างสม่ำเสมอ หากพบว่าเป็นโรคความดันโลหิตสูง เบาหวาน ไขมันในเลือดสูง โดยเฉพาะอย่างยิ่งหากเป็นโรคหัวใจเต้นผิดจังหวะ ต้องเข้ารับการรักษาและติดตามผลการรักษาตามแพทย์นัดอย่างสม่ำเสมอ เพื่อให้ผลการรักษาอยู่ในระดับที่ดี ช่วยป้องกันการเกิดโรคหลอดเลือดสมองได้

ฝากถึงผู้ประกันตนในระบบประกันสังคม

อยากให้ผู้ประกันตนมีชีวิตความเป็นอยู่ที่ดี มีสุขภาพแข็งแรงกันถ้วนหน้า ซึ่งจะเป็นการป้องกันโรคร้ายแรงต่างๆ ได้ ไม่ว่าจะเป็นโรคหลอดเลือดสมอง โรคหัวใจ หรือโรคมะเร็ง และทำให้มีภูมิคุ้มกันต่อการติดเชื้อต่างๆ รวมถึงโรคอุบัติใหม่ เพื่อให้มีคุณภาพชีวิตที่ดีและมีอายุยืนยาวต่อไป

STROKE

โรคหลอดเลือดสมอง โรคร้ายที่เกิดฉับพลัน

ปัจจุบันทำงานเกี่ยวกับอะไร

รับซื้อ-ขายรถยนต์ มือ 2 อยู่ที่จังหวัดระยองครับ

รู้จักประกันสังคมหรือไม่ ว่าให้ความคุ้มครองอย่างไร

รู้จักสำนักงานประกันสังคม เพราะว่าก่อนหน้านั้นผมเคยทำงานเป็นลูกจ้างมาก่อน ตอนได้รับเงินเดือนถูกหักเงินเข้าประกันสังคมตลอด พอออกจากงานมาเลยยื่นสมัครเป็นผู้ประกันตนมาตรา 39 เพื่อได้รับความคุ้มครองต่อ แต่การคุ้มครองทราบแล้วว่าประกันสังคมดูแลเรื่องสุขภาพรักษาพยาบาลตอนเจ็บป่วยครับ

เกิดเหตุการณ์อะไรกับชีวิต

วันนั้นเวลาประมาณ 23.30 น. ผมนั่งเล่นอยู่ที่บ้านเพื่อน ลึกพักรู้สึกตัวเองแปลกๆ ขยับตัวและพูดไม่ได้ ลูกจากเก้าอี้ไม่ได้ เพื่อนและแฟนพูดด้วยเราก็ตอบไม่ได้ แต่เข้าใจหมด มีอาการประมาณเกือบ 1 นาทีแล้วก็หาย ตอนแรกก็ไม่ได้แปลกใจอะไร นึกว่าความดันขึ้นเวลาผ่านไปสัก 20 นาทีก็เป็นอีก จึงตัดสินใจกลับบ้าน พอมาถึงบ้านระหว่างกำลังจะนอนก็รู้สึกแปลกๆ อีก เลยลองลุกเดิน แล้วอยู่ดีๆ ก็ล้มลง แฟนมาประคองแล้วคุยด้วย เราตอบไม่ได้ แขนขาอ่อนแรงไปครึ่งซีก ที่บ้านจึงพาไปโรงพยาบาลจุฬารัตน์ ระยอง ซึ่งเป็นโรงพยาบาลตามสิทธิประกันสังคม พอคุณหมอดตรวจอาการก็รีบส่งตัวต่อเป็นเคสฉุกเฉินด่วน เข้ามารักษาต่อที่โรงพยาบาลจุฬารัตน์ 3 อินเตอร์ ทันทีเลยครับ

ขั้นตอนการรักษาเป็นอย่างไรบ้าง

ตอนมาถึงที่โรงพยาบาลจุฬารัตน์ 3 อินเตอร์ คุณหมอทำการ MRI สมอง แล้วแจ้งว่าเราเป็น Stroke (โรคหลอดเลือดสมอง) ต้องได้รับการผ่าตัดทำบอลลูนเส้นเลือดด่วน เพราะเรามาถึงมือหมอช้ามาก ซึ่งเป็นเพราะครั้งแรกเราไปหาหมอตัวเอง จริงๆ คุณหมอบอกว่าไม่ควรเกิน 4.30 ชั่วโมงหลังจากมีอาการ คุณหมอจึงต้องรีบนำเข้าห้องผ่าตัด แล้วทำการรักษาด้วยวิธีการขยายเส้นเลือด (บอลลูน) หลังจากผ่าตัดเสร็จก็พักรักษาตัวที่ห้อง ICU ประมาณ 72 ชั่วโมงครับ

สำนักงานประกันสังคมดูแลอย่างไร

สำนักงานประกันสังคมเข้ามาดูแลเรื่องค่าใช้จ่ายทั้งหมดเลยครับ ถ้าไม่มีประกันสังคม ผมคงลำบากแน่ เพราะทราบว่าค่าใช้จ่ายในการรักษาประมาณสี่แสนกว่าบาทครับ



นายกิตติศักดิ์ เมธเฉลิมบุญ

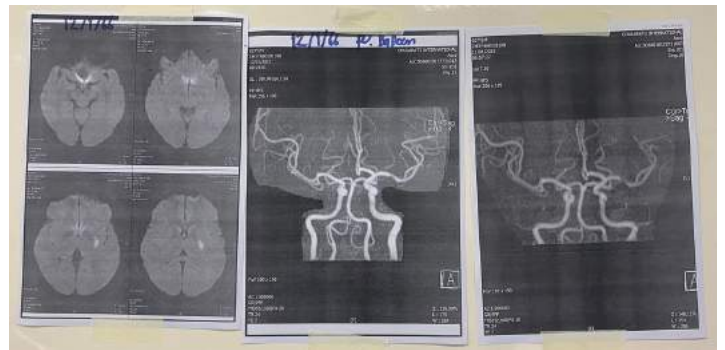

ปัจจุบันอาการเป็นอย่างไร

ตอนนี้หายดีแล้วครับ ไม่มีอาการอีกเลย แต่ยังต้องพบหมอตามนัดและทานยาตามหมอสั่งตลอดครับ

รู้สึกอย่างไรกับประกันสังคม

รู้สึกขอบคุณสำนักงานประกันสังคมมากๆ ที่ดูแลเรื่องค่าใช้จ่ายทั้งหมด เพราะในการรักษาพยาบาลผมมีค่าใช้จ่ายสูงมาก รวมทั้งการดูแลค่าใช้จ่ายหลังจากการผ่าตัดเพราะผมต้องทานยาตลอด ประกันสังคมก็ยังคงดูแลอยู่ตลอดครับ

สุดท้ายอยากฝากอะไร

ขอขอบคุณสำนักงานประกันสังคมและโรงพยาบาลจุฬารัตน์ 3 อินเตอร์ ที่ดูแลรักษาผมเป็นอย่างดี อีกเรื่องที่ผมอยากฝากคือหากท่านใดที่รู้สึกปวดหัวและมีอาการแขนขาอ่อนแรง ต้องรีบไปโรงพยาบาลที่ใกล้ที่สุดให้เร็วที่สุดครับ เพราะถ้าไปช้าอาจอันตรายถึงชีวิตได้ และถ้าเรามีสิทธิประกันสังคมเราก็อุ่นใจได้เลยในเรื่องค่าใช้จ่ายในการรักษาพยาบาล เพราะผมเองไม่ต้องเสียค่าใช้จ่ายเลย ทั้งตอนรักษาพยาบาลและหลังการรักษา

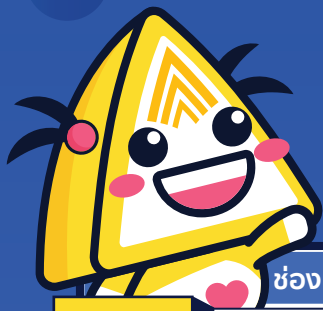

ช่องทาง การ **รับเงิน** **จ่ายเงิน**

กองทุนประกันสังคม และ กองทุนเงินทดแทน



ช่องทาง การชำระเงินสมทบกองทุนประกันสังคมและกองทุนเงินทดแทน ผ่านธนาคาร/หน่วยบริการ

ธนาคาร หน่วย บริการ	กองทุนประกันสังคม							กองทุนเงินทดแทน	
	สถานประกอบการ (ม.33)		ผู้ประกันตน (ม.39)		ผู้ประกันตน (ม.40)			เคาน์เตอร์	e-Payment
	เคาน์เตอร์	e-Payment	เคาน์เตอร์	หักบัญชี เงินฝากธนาคาร	เคาน์เตอร์	หักบัญชี เงินฝากธนาคาร	Mobile App		
	✓	✓	✓	✓	✓	✓		✓	✓
	✓	✓	✓	✓	✓	✓		✓	
		✓		✓		✓			✓
		✓		✓		✓			
		✓		✓		✓			✓
		✓		✓		✓			✓
		✓							
		✓							
		✓							
		✓							✓
		✓							
		✓		✓		✓			✓
		✓			✓	✓			✓
J.P.Morgan		✓							✓
		✓	✓		✓			✓	✓
			✓						
			✓		✓				
			✓		✓				
					✓				
							✓		

ช่องทาง การจ่ายเงินสิทธิประโยชน์กองทุนประกันสังคมและกองทุนเงินทดแทนผ่านธนาคาร

โอนผ่านธนาคาร											
ม.33 และ ม.39 (โอนผ่านธนาคาร)	✓	✓	✓	✓	✓	✓	✓	✓	✓	✓	★
ม.40 (โอนผ่านธนาคาร)	✓	✓							✓	✓	
ขอรับเงินทดแทนกองทุนเงินทดแทน (โอนผ่านธนาคาร)	✓	✓							✓	✓	✓

★ พร้อมเพย์ทุกกรณี ยกเว้น ทัศนธรร



www.sso.go.th

@ssothai

sso_1506

@sso1506

สำนักงานประกันสังคม

สำนักงานประกันสังคม

@sso1506

สายด่วน **1506**
24 ชั่วโมง