

วารสาร ประกันสังคม

ISBN 1686-7483



ฉบับไตรมาสที่ 1 ปี 2565

FREE COPY

เอกสารแจกฟรี

www.facebook.com/ssofanpage

ดอกไม้งามดี

เดินทางปลอดภัย

ผู้ประกันตนพสกัตรประชาชนติดตัวไว้

อุ่นใจทั้งไปและกลับ



ประกันสังคมโซวี
ผลการลงทุน ปี 2564

ได้ผลตอบแทนกว่า
6 หมื่นล้านบาท

ผู้ประกันตนว่างงาน
สะดวก ง่าย

ไม่ต้องไปประกันสังคม

ประสบอุบัติเหตุ
เจ็บป่วยฉุกเฉิน

แค่แสดงบัตรประชาชน
เข้ารับการรักษายาบาล
ได้ทุกแห่ง



วารสารประกันสังคม



www.sso.go.th

ผู้ประกันตน ควรรู้ !!

เจ็บป่วยฉุกเฉินวิกฤต

มีสิทธิ ทุกโรงพยาบาล



UCEP คือ สิทธิการรักษา ตามนโยบายรัฐบาลเพื่อคุ้มครองผู้ป่วยฉุกเฉินวิกฤต สามารถเข้ารับการรักษาได้ทุกโรงพยาบาล ทั้งโรงพยาบาลภาครัฐและเอกชน ที่ใกล้ที่สุด โดยไม่ต้องเสียค่าใช้จ่ายจนพ้นวิกฤต ภายใน 72 ชั่วโมง

เจ็บป่วยฉุกเฉินวิกฤต



1 หมดสติ ไม่รู้สึกตัว ไม่หายใจ

2 หายใจเร็ว
หอบเหนื่อยรุนแรง

3 ซึมลง เหงื่อแตก ตัวเย็น
หรือมีอาการชักร่วม

4 เจ็บหน้าอกเฉียบพลัน
รุนแรง!!

5 แขนขาอ่อนแรงครึ่งซีก
พูดไม่ชัดแบบปัจจุบันทันด่วน
หรือชักต่อเนื่องไม่หยุด

6 อาการอื่นที่มีผลต่อการหายใจ
ระบบไหลเวียนโลหิต และระบบ
สมองที่อาจเป็นอันตรายต่อชีวิต

ขั้นตอนการใช้สิทธิ UCEP



1 ผู้ป่วยฉุกเฉินวิกฤตสิทธิประกันสังคม หรือ สิทธิข้าราชการ หรือสิทธิหลักประกันสุขภาพ สามารถเข้าโรงพยาบาลที่ใกล้ที่สุดได้ทันที

2 โรงพยาบาลที่ให้การรักษาประเมินอาการ และคัดแยก ระดับความฉุกเฉิน

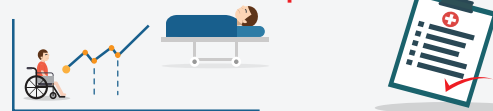

3 ศูนย์ประสานงานคุ้มครองสิทธิผู้ป่วยฉุกเฉินวิกฤต ของสถาบันการแพทย์ฉุกเฉินแห่งชาติรับทราบเข้าระบบ ตรวจสอบความถูกต้องของข้อมูล

4 กรณีเข้าเกณฑ์ฉุกเฉินวิกฤต จะได้รับการ รักษาตามสิทธิ UCEP ทันที ภายในระยะเวลา 72 ชั่วโมง

5 กรณีไม่เข้าเกณฑ์ฉุกเฉินวิกฤต ให้รับประสาน โรงพยาบาลตามสิทธิ หากผู้ป่วยประสงค์จะ รักษาต้องรับผิดชอบค่าใช้จ่ายเอง



สอบถาม
รายละเอียดเพิ่มเติม

สายด่วน
24 ชั่วโมง

1506



www.sso.go.th



Line@ssothai

เจ้าของ
สำนักงานประกันสังคม กระทรวงแรงงาน
ที่ปรึกษา
นายบุญสงค์ ทัพชัยยุทธ์
เลขาธิการสำนักงานประกันสังคม
บรรณาธิการบริหาร
นายันทชัย ปัญญาสุรฤทธิ์
รองเลขาธิการสำนักงานประกันสังคม
คณะอนุกรรมการประชาสัมพันธ์ สำนักงานประกันสังคม

กองบรรณาธิการ
ศูนย์สารนิเทศ สำนักงานประกันสังคม
โทรศัพท์ 0 2956 2536-8
โทรสาร 0 2525 4237

แสดงความคิดเห็นได้ที่
กองบรรณาธิการ วารสารประกันสังคม
ศูนย์สารนิเทศ สำนักงานประกันสังคม
88/28 หมู่ 4 ถนนติวานนท์
ตำบลตลาดขวัญ อำเภอเมือง
จังหวัดนนทบุรี 11000

ช่องทางรับข่าวสารประชาสัมพันธ์



4 รบรื้อประกันสังคม

- สปส. ร่วมกับ สร. แกลงข่าว UCEP COVID Plus
- สำนักงานประกันสังคม แสดงพลังต้านทุจริต Zero Corruption
- แนวทางการตรวจรักษาโควิด-19 สำหรับผู้ประกันตน
- สำนักงานประกันสังคม คว้รางวัล THAILAND ZOCIAL AWARDS 2022

6 เปิดบ้านคุย

- เรา... ประกันสังคม พร้อมเคียงข้างผู้ประกันตน

9 สปส.ชวนารู้

- ขั้นตอนแนวทางการตรวจรักษาโควิด-19
- ผู้ประกันตนตามมาตรา 40 เอ ลดเงินสมทบต่ออีก 6 เดือน
- ลูกจ้างประสบอันตราย!! เนื่องจากการทำงาน มีสิทธิได้รับค่าทดแทน
- ผู้ประกันตนว่างงาน สะดวก จ่าย ไม่ต้องไปประกันสังคม
- ประกันสังคม ไขว้ผลการลงทุน ปี 2564 ได้ผลตอบแทนกว่า 6 หมื่นล้านบาท
- ประสบอุบัติเหตุ เริ่มป่วยฉุกเฉิน แค่แสดงบัตรประชาชน เข้ารับการรักษายาพยาบาลได้ทุกแห่ง

15 บทความพิเศษ

- แนวทางการบริหารความหลากหลายในองค์กร

16 ทามา - ตอบไป

18 สรุปผลการบริหารการลงทุน

20 จักรกระแสนายจ้าง

- มุมมองนายจ้างกับสถานการณ์ COVID-19

21 เสี่ยงจากผู้ประกันตน

- ครอบครัวแตกซี่ ครอบครัวประกันสังคม

22 ห่วงใยใกล้หมอ

- “ปกป้อง จริทใจ” เพื่อพัฒนาระบบการดูแลผู้ประกันตน จาก “ประกันสังคม พลัส” ไปสู่ “ประกันสังคม พรีเมี่ยม”

23 สปส.ใส่ใจผู้ประกันตน

- สปส.มุ่งสร้างกำลังใจให้กับผู้ประกันตน



ทักทาย

สวัสดีครับ เดินทางกันมาถึงช่วงเทศกาลวันสงกรานต์หรือปีใหม่ของไทยที่หลายคนรอคอยแล้วนะคะ นอกจากจะมีวันหยุดยาวแล้ว ยังมีความสนุกสนานและเอกลักษณ์เฉพาะตัวที่ไม่เหมือนใครในโลก แต่สามปีติดต่อกันแล้วที่โควิด-19 ยังคงระบาดอย่างต่อเนื่อง สำนักงานประกันสังคมขอเป็นกำลังใจให้ทุกท่านดำเนินชีวิตอย่างมีสติ ขับขี่ปลอดภัย ดูแลสุขภาพตนเองและคนในครอบครัวให้แข็งแรง ขอเพียงผู้ประกันตนทุกท่านพกบัตรประจำตัวประชาชนติดตัวไว้ หากเกิดเจ็บป่วยฉุกเฉินหรือได้รับอุบัติเหตุ มีอาการเจ็บป่วยกะทันหัน ท่านสามารถเข้ารับการรักษาตัวในโรงพยาบาลที่อยู่ใกล้ที่สุดได้ทันที คอลัมน์ สปส.ชวนารู้เล่มนี้เราได้นำข้อมูลข่าวสารที่หลายท่านอาจจะยังไม่รู้เกี่ยวกับสิทธิประโยชน์ เมื่อประสบอุบัติเหตุ เจ็บป่วยฉุกเฉิน แม้แต่ประสบอันตรายหรือเจ็บป่วยเนื่องจากการทำงาน คอลัมน์ เสี่ยงจากผู้ประกันตน พบกับครอบครัวแตกซี่จุดเปลี่ยนชีวิตสาวอักษรรูซ่า กับสวัสดิการที่ภาครัฐมอบให้กับผู้ประกอบอาชีพอิสระ คอลัมน์ ห่วงใยใกล้หมอ เป็นนโยบายเพื่อพัฒนาระบบการดูแลผู้ประกันตน จาก “ประกันสังคม พลัส” ไปสู่ “ประกันสังคม พรีเมี่ยม” คอลัมน์ สปส.ใส่ใจผู้ประกันตน มุ่งสร้างกำลังใจ และประโยชน์ที่ได้รับจากสำนักงานประกันสังคม กดติดตาม facebook fanpage สำนักงานประกันสังคม กระทรวงแรงงาน หรือที่เว็บไซต์ www.sso.go.th แล้ว เราจะก้าวข้ามในทุกวิกฤตไปพร้อมกัน ร่วมสร้างสรรคสังคมแรงงานที่มีหลักประกันสังคมถ้วนหน้า อย่างยั่งยืนครับ

กองบรรณาธิการ



นายบุญสงค์ ทัพชัยยุทธ์ เลขาธิการสำนักงานประกันสังคม ร่วมกับ

กระทรวงสาธารณสุข แถลงข่าว ในประเด็น UCEP COVID Plus และการเข้ารับบริการตามสิทธิ โดยมี นพ.ธเรศ กรัษนัยรวิวงศ์ อธิบดีกรมสนับสนุนบริการสุขภาพ ร.อ.นพ.อัจฉริยะ แพงมา เลขาธิการสถาบันการแพทย์ฉุกเฉินแห่งชาติ ทพ.อรรถพร ลิ้มปัญญาเลิศ รองเลขาธิการสำนักงานหลักประกันสุขภาพแห่งชาติ ในวันพุธที่ 9 มีนาคม 2565 ณ ห้องประชุมนายแพทย์ไพจิตร ปวะบุตร ชั้น 9 อาคารสำนักงานปลัดกระทรวงสาธารณสุข อำเภอเมือง จังหวัดนนทบุรี

ผู้ประกันตนที่อยู่ในระบบประกันสังคม (มาตรา 33 และ 39) หากได้รับเชื้อโควิด-19 อยู่ในระดับสีเขียว (ติดเชื้อเล็กน้อยและยังไม่แสดงอาการ) สามารถเข้ารับการรักษาโรงพยาบาลตามสิทธิหรือทุกโรงพยาบาลในคู่สัญญาของสำนักงานประกันสังคมได้จนสิ้นสุดการรักษา โดยไม่เสียค่าใช้จ่าย และผู้ประกันตนได้รับเชื้อโควิด-19 อยู่ในระดับสีเหลืองหรือสีแดง (ติดเชื้อแบบแสดงอาการ) สามารถเข้ารับรักษาได้ทั้งโรงพยาบาลของรัฐและเอกชนได้ทุกที่ทั่วประเทศ เพื่อให้บริการรักษาผู้ประกันตนได้อย่างรวดเร็ว หากต้องการสอบถามข้อมูลเพิ่มเติมสามารถโทรที่สายด่วน 1506 กด 6 และกด 7



นายบุญสงค์ ทัพชัยยุทธ์
เลขาธิการสำนักงานประกันสังคม



นายบุญสงค์ ทัพชัยยุทธ์ เลขาธิการสำนักงานประกันสังคม

เป็นประธาน พิธีเปิดการประชุม Zero Corruption ภายใต้โครงการเสริมสร้างธรรมาภิบาล ป้องกันและลดความเสี่ยงในการเกิดทุจริตและประพฤติมิชอบ พ.ศ.2565 และแสดงพลังด้านทุจริต Zero Corruption เพื่อสร้างการรับรู้การป้องกันการทุจริต เพื่อปลูกจิตสำนึกและสร้างความตระหนักในการปฏิบัติงานด้วยความซื่อสัตย์ สุจริต เป็นการสร้างภาพลักษณ์ที่ดีต่อองค์กร โดยมีผู้บริหารสำนักงานประกันสังคม ข้าราชการ และเจ้าหน้าที่สำนักงานประกันสังคมทั่วประเทศ ร่วมแสดงพลังประกาศเจตนารมณ์การต่อต้านการทุจริต “สำนักงานประกันสังคม โปร่งใส ร่วมใจด้านการทุจริต” ด้วยวิธีการผ่านทางระบบ Cisco Systems ในวันจันทร์ที่ 21 กุมภาพันธ์ 2565 ณ ห้องประชุมอำนวยการ ชั้น 6 อาคารอำนวยการ สำนักงานประกันสังคม

นายบุญสงค์ ทัพชัยยุทธ์ เลขาธิการสำนักงานประกันสังคม

ประชุมชี้แจง เรื่อง แนวทางการตรวจรักษา
โควิด-19 สำหรับผู้ประกันตน ร่วมกับผู้แทน
โรงพยาบาลเอกชนในโครงการประกันสังคม
จำนวน 56 แห่ง โดยมีผู้บริหารสำนักงาน
ประกันสังคมและเจ้าหน้าที่เข้าร่วมประชุม
ผ่านสื่ออิเล็กทรอนิกส์ ในวันอังคารที่ 1
มีนาคม 2565 ณ ห้องประชุมอำนวยการ
สิงหโกวินทร์ ชั้น 6 อาคารอำนวยการ
สำนักงานประกันสังคม

เพื่อชี้แจงแนวทางการตรวจรักษา
กรณีผู้ประกันตนสงสัย/เข้าข่ายติดเชื้อ
โควิด-19 และ เตรียมความพร้อมในการดูแล
ผู้ประกันตนที่ติดเชื้อโควิด-19

นอกจากนี้ สำนักงานประกันสังคม
ยังเปิดช่องทาง ให้การช่วยเหลือผู้ประกันตน
ทางสายด่วน โทร. 1506 กด 6 และกด 7
เพื่อหาสถานที่ตรวจและสถานพยาบาล
ที่จะเข้ารับการรักษาในกรณีติดเชื้อ โดยเปิด
ให้บริการทุกวัน ตั้งแต่เวลา 08.00 - 18.00 น.



สำนักงานประกันสังคม คว้ารางวัล THAILAND ZOCIAL AWARDS 2022

สำนักงานประกันสังคมได้รับรางวัล FINALIST
จากการจัดงาน THAILAND ZOCIAL AWARDS 2022
ซึ่งการจัดงานในครั้งนี้เพื่อให้ความสำคัญกับวงการ SOCIAL
ที่เป็นส่วนหนึ่งในการขับเคลื่อนธุรกิจและเศรษฐกิจ
ภาพรวมของประเทศไทย ในการส่งเสริมการใช้ SOCIAL
MEDIA อย่างสร้างสรรค์และยกระดับวงการ SOCIAL
โดยปีนี้สำนักงานประกันสังคมได้รับรางวัล FINALIST
กลุ่มรางวัล BEST BRAND PERFORMANCE ON SOCIAL
MEDIA สาขา GOVERNMENT & STATE ENTERPRISE
ซึ่งการจัดงานในครั้งนี้เป็นการจัดงานแบบ VIRTUAL
EVENT ผ่านช่องทาง FACEBOOK LIVE เมื่อวันอังคารที่ 22
กุมภาพันธ์ 2565

เรา... ประกันสังคม พร้อมเคียงข้าง ผู้ประกันตน



การแพร่ระบาดของเชื้อไวรัสโคโรนา 2019 (โควิด-19) นับเป็นวิกฤตครั้งใหญ่ส่งผลกระทบต่อชีวิตผู้คนไปทั่วโลก ทั้งระบบเศรษฐกิจของประเทศ และวิถีชีวิตความเป็นอยู่ มนุษย์เงินเดือน ผู้ประกอบอาชีพอิสระและทุกสาขาอาชีพได้รับผลกระทบกันอย่างถ้วนหน้า

ผมในฐานะผู้นำในการขับเคลื่อนงานประกันสังคมและผู้บริหารทุกท่าน ไม่น่าจะนิ่งนอนใจได้ในยามที่พี่น้องผู้ใช้แรงงานทุกท่าน ซึ่งเป็นลูกจ้าง ผู้ประกันตนในระบบประกันสังคม ได้รับความเดือดร้อน ซึ่งถือเป็นสิ่งที่ท้าทายให้ต้องคิดตลอดเวลาจะช่วยให้ นายจ้าง ลูกจ้าง และผู้ประกันตน ที่เปรียบเสมือน **ครอบครัวประกันสังคม** ก้าวผ่านพ้นวิกฤตไปพร้อมกันได้อย่างไร

นนทบุรี ปทุมธานี นครปฐม สมุทรสาคร และพระนครศรีอยุธยา) อีก 13 จุดฉีดเริ่มดำเนินการให้บริการลูกจ้าง ผู้ประกันตน มาตั้งแต่ 17 มกราคม 2565

- ร่วมมือกับสถานพยาบาล บริหารจัดการเตียงเพื่อรองรับผู้ประกันตนมาตรา 33 และ 39 ที่ติดเชื้อโควิด-19 โดยเตรียมบุคลากรทางการแพทย์ของโรงพยาบาล

ในเครือข่ายประกันสังคม พร้อมเตียงซึ่งเป็นของ Hospitel เกือบ 20,000 เตียง เพื่อรองรับผู้ติดเชื้อไว้แล้ว ซึ่งในแต่ละวันจะมีผู้ประกันตนหมื่นเรือนเข้าออกตลอดเวลา ขณะเดียวกันสำนักงานประกันสังคมได้ประสานหาเตียงสำรองเพิ่มเติมเพื่อให้สามารถรองรับการรักษาผู้ประกันตนได้อย่างเพียงพอ

การช่วยเหลือผู้ประกันตนกับการระบาดครั้งใหม่ของเชื้อไวรัสโคโรนา 2019

จากการแพร่ระบาดครั้งใหม่ของเชื้อไวรัสโคโรนา 2019 สายพันธุ์โอมิครอน ในปี 2565 นี้ สำนักงานประกันสังคมได้มีนโยบายเข้มข้น เพื่อสกัดกั้นโรคร้ายโควิดโอมิครอน

- จัดตั้งศูนย์อำนวยการบริหารจัดการการวัดขึ้นป้องกันโรคติดเชื้อไวรัสโคโรนา 2019 เพื่อผู้ประกันตน โดยจัดตั้งจุดฉีดวัดขึ้นป้องกันโควิด-19 ในกลุ่มผู้ประกันตนมาตรา 33 เข้ม 3 ในพื้นที่กรุงเทพมหานคร 20 จุดฉีด และพื้นที่เศรษฐกิจที่สำคัญ 10 จังหวัด (สงขลา ชลบุรี ระยอง ฉะเชิงเทรา สมุทรปราการ





ความเชื่อมั่นในการบริหารจัดการ รองรับสถานการณ์โควิด-19

ในเรื่องนี้ **ว.อ. ประยุทธ์ จันทร์โอชา** นายกรัฐมนตรีและรัฐมนตรีว่าการกระทรวงกลาโหม กระทรวงแรงงาน ภายใต้การกำกับดูแลของ **ว.อ.ประวิตร วงษ์สุวรรณ** รองนายกรัฐมนตรีและ **ก่านสุชาติ ชมกลีน** รัฐมนตรีว่าการกระทรวงแรงงาน ห่วงใยและได้กำชับให้ช่วยเหลือดูแลพี่น้องแรงงานทุกคนในครอบครัว ขอให้ผู้ประกันตนไม่ต้องกังวลและมั่นใจได้ว่ารัฐบาล โดยสำนักงานประกันสังคม กระทรวงแรงงาน จะสามารถบริหารจัดการเตียงและรองรับการรักษาผู้ประกันตนจากทีมแพทย์และพยาบาลของโรงพยาบาลในเครือข่ายประกันสังคมได้เป็นอย่างดี และหน่วยงานที่เกี่ยวข้องจะสามารถให้การดูแลทุกคนที่ติดเชื้อโควิด-19 อย่างเท่าเทียม มีเตียงรองรับเพียงพอแน่นอนเพื่อให้ได้รับการรักษาอย่างทั่วถึง

ช่องทางการขอความช่วยเหลือ การรักษาโรคโควิด-19

ขณะนี้สำนักงานประกันสังคมเปิดสายด่วน 1506 กด 6 และกด 7 เพื่อเป็นช่องทางติดต่อให้กับผู้ประกันตนที่ไม่สามารถหาสถานที่ตรวจและสถานพยาบาลเข้ารับการรักษาในกรณีติดเชื้อโควิด-19 ได้ให้บริการทุกวันตั้งแต่เวลา 08.00 - 18.00 น. เพื่อให้ลูกจ้าง ผู้ประกันตนได้รับการช่วยเหลืออย่างทั่วถึง ซึ่งหลังการรับแจ้งเรื่องแล้ว เจ้าหน้าที่จะรีบประสานส่งตัวผู้ติดเชื้อ เข้าสู่ระบบการรักษาในโรงพยาบาล หรือ Hospital เพื่อให้ท่านได้รับการดูแลอย่างดีที่สุด



สุดท้ายนี้ในช่วงเทศกาลวันสงกรานต์หรือปีใหม่ของไทย ซึ่งมีวันหยุดติดต่อกันหลายวัน ท่านที่จะเดินทางกลับภูมิลำเนาหรือเดินทางไปท่องเที่ยว ขอให้ท่านเดินทางด้วยความระมัดระวังในการขยับยานพาหนะไม่ดื่มเครื่องดื่มแอลกอฮอล์ขณะเดินทาง และขอให้ลูกจ้าง ผู้ประกันตนทุกท่านพกบัตรประจำตัวประชาชนติดตัวไว้ หากเกิดเจ็บป่วยฉุกเฉินหรือได้รับอุบัติเหตุหรือมีอาการเจ็บป่วยกะทันหัน ท่านสามารถเข้ารับการรักษาตัวในโรงพยาบาลที่อยู่ใกล้ที่สุดได้ที่ สำนักงานประกันสังคมจะพิจารณาจ่ายประโยชน์ทดแทนค่าบริการทางการแพทย์ให้ภายใน 72 ชั่วโมง

ตามหลักเกณฑ์และอัตราที่กำหนด ทั้งนี้ขอให้ผู้ประกันตน หรือโรงพยาบาลที่ให้การรักษาและผู้ที่เกี่ยวข้อง แจ้งโรงพยาบาลที่ผู้ประกันตนเลือกไว้ทราบโดยเร็ว ตั้งแต่เข้ารับการรักษา เพื่อให้โรงพยาบาลรับผิดชอบให้บริการทางการแพทย์กับผู้ประกันตนต่อไป เรา...ประกันสังคมพร้อมเคียงข้างผู้ประกันตนในทุกวิกฤต เรา..จะสู้ไปด้วยกันโดยไม่ทิ้งใครไว้ข้างหลัง และเรา..จะก้าวข้ามในทุกวิกฤตนี้ไปด้วยกัน..เพราะเราคือ **ครอบครัวประกันสังคม**

ขั้นตอนแนวทางการตรวจรักษาโควิด-19

กรณีผู้ประกันตนสงสัย/เข้าข่ายติดเชื้อโควิด-19 และการดูแลรักษา

ตรวจคัดกรอง ATK ด้วยตนเอง / สถานพยาบาล

ผลเป็นลบ

หากมีอาการอย่างใดอย่างหนึ่ง
เช่น ไข้สูง 37.5 ใ้ / มีน้ำมูก / เจ็บคอ /
หายใจเหนื่อย / ตาแดง / ผดผื่น / ถ่ายเหลว

การตรวจ ATK / RT-PCR

ผลลบ

แนะนำให้กักตัวสังเกต
อาการ และตรวจ ATK
ซ้ำทุก 3 วัน

ผลบวก

รักษาตามแนวทาง
กระทรวงสาธารณสุข

****ไม่มีความเสี่ยง/ไม่เข้าเกณฑ์**

หากประสงค์ขอตรวจ

ผู้ประกันตนต้องรับผิดชอบค่าใช้จ่ายเอง

ผลเป็นบวก

ผู้ป่วยสีเขียว

ไม่มีอาการ/อาการเล็กน้อย

- Home Isolation
- Community Isolation
(ไม่ต้องตรวจยืนยันผล RT-PCR)

ช่องทางการติดต่อ

- สถานพยาบาลตามสิทธิฯ
- สปส.พื้นที่/จังหวัด/สาขา ทุกแห่ง
- สายด่วน สปส. 1506 กด 6 และ กด 7
- โทรสายด่วน สปสช. 1330 กด 14
- ลงทะเบียนด้วยตัวเองด้วยการสแกน QR code
ที่อยู่บนเว็บไซต์ หรือคลิกที่ลิงค์
<https://crmsup.nhso.go.th/#TicketHI>
- แอดไลน์ สปสช. @nhso หรือคลิก
<https://lin.ee/zzn3pU6>



ผู้ป่วยสีเหลืองเข้ม-สีแดง

มีอาการรุนแรง

- แพทย์ประเมินอาการ
ตามดุลยพินิจ
- รักษาในรพ.ตามสิทธิ /
รพ.ใกล้บ้าน
(โดยไม่เสียค่าใช้จ่าย)

Hospital

ช่องทางการติดต่อ

- สถานพยาบาลตามสิทธิฯ
- สปส.พื้นที่/จังหวัด/สาขา ทุกแห่ง
- สายด่วน 1506 กด 6 และ กด 7

ช่องทางการติดต่อประสานงานให้บริการช่วยเหลือผู้ประกันตน

เพื่อเป็นการอำนวยความสะดวกให้แก่ผู้ประกันตนเข้ารับรักษาในสถานพยาบาล/
Hospital ในกรณีที่ไม่สามารถติดต่อสถานพยาบาลตามสิทธิฯ ได้

หรือ ได้รับการปฏิเสธการรักษา ติดต่อประสานหน่วยงานของสำนักงานประกันสังคม ได้ที่

• สำนักงานประกันสังคมกรุงเทพมหานครพื้นที่/จังหวัด/สาขา ทุกแห่ง

• สายด่วน 1506 กด 6 และ กด 7 ให้บริการตั้งแต่วันที่ 08.00-18.00 น. ทุกวัน ไม่เว้นวันหยุดราชการ

**** สถานพยาบาลที่ทำการรักษาสามารถเบิกค่ารักษา/**

ค่าตรวจ กับสำนักงานประกันสังคมได้ตามแนวทางกระทรวงสาธารณสุขกำหนด



สอบถาม
รายละเอียดเพิ่มเติม

สายด่วน
24 ชั่วโมง

1506



www.sso.go.th



Line@ssothai

ขั้นตอนแนวทาง การตรวจรักษาโควิด-19

สำนักงานประกันสังคมห่วงใยผู้ประกันตนที่ติดเชื้อโควิด-19 จึงกำหนดขั้นตอนแนวทางการตรวจรักษาผู้ติดเชื้อโควิด-19 กรณีผู้ประกันตนสงสัยเข้าข่ายเป็นผู้ป่วยติดเชื้อ สัมผัสใกล้ชิดกับผู้ป่วยหรือเป็นผู้ติดเชื้อโควิด-19 สามารถทำการตรวจคัดกรองด้วยตนเองหรือเข้ารับการตรวจรักษาที่สถานพยาบาลตามสิทธิประกันสังคมหรือสถานพยาบาลคู่สัญญาที่เข้าร่วมโครงการได้โดยไม่เสียค่าใช้จ่าย

โดยการตรวจวินิจฉัย Antigen Test Kit (ATK) หากผลตรวจเป็นบวก (ขึ้น 2 ขีด) จะเข้าสู่ขั้นตอนกระบวนการรักษา ดังนี้

ผลตรวจ ATK เป็นบวก ผู้ป่วยสีเขียว (ไม่มีอาการหรืออาการเล็กน้อย - ปานกลาง)

เข้ารับการรักษาแบบ Home Isolation (HI) ผู้ประกันตนประสงค์รักษาตัวที่บ้าน ไม่ต้องขอตรวจยืนยันผล RT-PCR โดยติดต่อสถานพยาบาลตามสิทธิประกันสังคมหรือสถานพยาบาลคู่สัญญาที่เข้าร่วมโครงการ เพื่อเข้าโครงการ “เจอ แจก จบ” โดยผู้ป่วยจะได้รับการรักษา จัดส่งยาหรืออุปกรณ์ที่จำเป็นในการรักษา พร้อมทั้งการติดตามอาการจากแพทย์และพยาบาลของสถานพยาบาลนั้น

เข้ารับการรักษาในระบบชุมชน Community Isolation (CI) ผู้ประกันตนที่สภาพบ้านไม่พร้อมทำ HI สามารถติดต่อสถานพยาบาลตามสิทธิประกันสังคมหรือสถานพยาบาลคู่สัญญาที่เข้าร่วมโครงการเพื่อขอรับการรักษาในระบบชุมชน (CI)



เข้ารับการรักษาใน Hospital ผู้ประกันตนที่ประสงค์รักษาใน Hospital ด้วยมีข้อจำกัดไม่สามารถรักษาที่บ้านได้ สามารถติดต่อสถานพยาบาลตามสิทธิประกันสังคมหรือสถานพยาบาลคู่สัญญาที่เข้าร่วมโครงการ เพื่อขอรับการตรวจยืนยันด้วยวิธี RT-PCR พร้อมจัดหา Hospital รับผู้ประกันตนเข้ารับรักษาโดยเร็ว

ผลตรวจ ATK เป็นบวก ผู้ป่วยสีเหลืองเข้ม-สีแดง (มีอาการรุนแรง)

หากผู้ประกันตนมีไข้ ไอ หายใจเหนื่อยหรือมีโรคประจำตัว ผู้สูงอายุ 60 ปีขึ้นไปและมีโรคประจำตัว เช่น โรคหัวใจและหลอดเลือดหัวใจ ไตวายเรื้อรัง เบาหวาน โรคหลอดเลือดสมอง โรคมะเร็ง หรือมีโรคประจำตัวควบคุมไม่ได้ ตั้งครรภ์ที่มีอายุครรภ์มากกว่า 12 สัปดาห์ ให้ติดต่อสถานพยาบาลตามสิทธิประกันสังคมหรือสถานพยาบาลคู่สัญญาที่เข้าร่วมโครงการเพื่อขอตรวจยืนยันผลด้วยวิธี RT-PCR และเข้าสู่กระบวนการรักษาในสถานพยาบาลตามแนวทางที่กระทรวงสาธารณสุขกำหนด

ผลตรวจ ATK เป็นลบ (ไม่ติดเชื้อ)

ไข้สูง 37.5 องศาเซลเซียส ไอ มีน้ำมูก เจ็บคอ หายใจเหนื่อยตาแดง ผดผื่น ถ่ายเหลว

(หากมีอาการอย่างใดอย่างหนึ่ง) แนะนำให้ผู้ประกันตนติดต่อสถานพยาบาลตามสิทธิประกันสังคมหรือสถานพยาบาลคู่สัญญาที่เข้าร่วมโครงการ เพื่อขอตรวจยืนยันผลด้วยวิธี RT-PCR หากผลตรวจยืนยันเป็นลบ แต่มีประวัติเสี่ยงแนะนำให้กักตัว สังเกตอาการและตรวจ ATK ซ้ำทุก 3 วัน (ไม่มีประวัติเสี่ยงไม่ต้องกักตัว) หากผลตรวจยืนยันเป็นบวกสถานพยาบาลรับผู้ประกันตนเข้ารับการรักษาโดยเร็วตามแนวทางการรักษาโควิด-19

กรณีแพทย์ซักประวัติ ไม่มีความเสี่ยงไม่เข้าเกณฑ์การตรวจของกระทรวงสาธารณสุข ผู้ประกันตนประสงค์ขอตรวจเอง ซึ่งไม่อยู่ในดุลยพินิจของแพทย์ ค่าใช้จ่ายที่เกิดขึ้นผู้ประกันตนรับผิดชอบ

โดยสำนักงานประกันสังคมมีช่องทางการติดต่อ เพื่อให้บริการช่วยเหลือผู้ประกันตนในการเข้ารับรักษาในสถานพยาบาล หรือ Hospital กรณีที่ไม่สามารถติดต่อสถานพยาบาลตามสิทธิได้ หรือได้รับการปฏิเสธการรักษา ผู้ประกันตนสามารถติดต่อได้ที่ สายด่วน โทร.1506 กด 6 และ กด 7 ให้บริการเวลา 08.00-18.00 น. ทุกวัน ไม่เว้นวันหยุดราชการ



ผู้ประกันตน ตามมาตรา 40 เฮ !! อีกรอบ ลดเงินสมทบต่ออีก 6 เดือน

สำนักงานประกันสังคม ประกาศ
ลดอัตราเงินสมทบผู้ประกันตนตามมาตรา 40
ที่เป็นแรงงานนอกระบบ เหลือร้อยละ 60
ต่ออีก 6 เดือน ในงวดเดือนกุมภาพันธ์ -
กรกฎาคม 2565 ดังนี้

ทางเลือกที่ 1 เดิมจ่ายเงินสมทบ
ในอัตรา 70 บาท/เดือน ให้จ่ายอัตราใหม่
เป็น 42 บาท/เดือน ได้รับประโยชน์ทดแทน
ในกรณีการประสบอันตรายหรือเจ็บป่วย
ทุพพลภาพ ตาย

ทางเลือกที่ 2 เดิมจ่ายเงินสมทบ
ในอัตรา 100 บาท/เดือน ให้จ่ายอัตราใหม่
เป็น 60 บาท/เดือน ได้รับประโยชน์ทดแทน
ในกรณีการประสบอันตรายหรือเจ็บป่วย
ทุพพลภาพ ตายและชราภาพ

ทางเลือกที่ 3 เดิมจ่ายเงินสมทบ
ในอัตรา 300 บาท/เดือน ให้จ่ายอัตราใหม่
เป็น 180 บาท/เดือน ได้รับประโยชน์ทดแทน
ในกรณีการประสบอันตรายหรือเจ็บป่วย
ทุพพลภาพ ตาย ชราภาพและสงเคราะห์บุตร

การปรับลดอัตราเงินสมทบเป็นระยะ
เวลา 6 เดือนในครั้งนี้ จะช่วยให้ผู้ประกันตน
ตามมาตรา 40 ได้รับประโยชน์กว่า 10.57
ล้านคน เกิดเงินหมุนเข้าสู่ระบบเศรษฐกิจ
กว่า 1,408.56 ล้านบาท ช่วยบรรเทาความ
เดือดร้อนของผู้ประกันตน และเพื่อให้สอดคล้อง
กับสภาพการณ์ทางเศรษฐกิจและสังคม
ในปัจจุบัน และเป็นการสร้างหลักประกัน
ที่มั่นคงให้กับผู้ประกันตนตามมาตรา 40

** ทั้งนี้ สำนักงานประกันสังคมอยู่
ระหว่างเร่งดำเนินการเพื่อให้ประกาศใช้เป็น
กฎหมายต่อไป **

ข้อมูล ณ วันที่ 15 มีนาคม 2565

**ลดอัตราเงินสมทบ
ของผู้ประกันตนตาม มาตรา 40**

70.-
จ่าย **42**
บาท/เดือน

300.-
จ่าย **180**
บาท/เดือน

100.-
จ่าย **60**
บาท/เดือน

(อาชีพอิสระ / แรงงานนอกระบบ)

เลือกจ่ายได้ 3 ทางเลือก



ทางเลือก 1

70.-
จ่าย **42**
บาท/เดือน

กรณีประสบอันตรายหรือเจ็บป่วย
กรณีทุพพลภาพ
กรณีตาย

ทางเลือก 2

100.-
จ่าย **60**
บาท/เดือน

กรณีประสบอันตรายหรือเจ็บป่วย
กรณีทุพพลภาพ
กรณีตาย
กรณีชราภาพ

ทางเลือก 3

300.-
จ่าย **180**
บาท/เดือน

กรณีประสบอันตรายหรือเจ็บป่วย
กรณีทุพพลภาพ
กรณีตาย
กรณีชราภาพ
กรณีสงเคราะห์บุตร



เหลือร้อยละ 60 เป็นระยะเวลา 6 เดือน
ตั้งแต่ กุมภาพันธ์ ถึง กรกฎาคม 2565



สอบถาม
รายละเอียดเพิ่มเติม

สายด่วน
24 ชั่วโมง

1506



www.sso.go.th



Line@ssothai

ลูกจ้างประสบอันตราย !!

เนื่องจากการทำงาน

มีสิทธิได้รับค่าทดแทนร้อยละ 70
ของค่าจ้างรายเดือน



กรณีทุพพลภาพ ได้รับ
ค่าทดแทน 70% ของค่าจ้าง

- + รายเดือนเป็นระยะเวลาตลอดชีวิต
- + สิ้นสุดการรักษาและประเมินจากแพทย์



กรณีถึงแก่ความตายหรือสูญหาย
ได้รับค่าทดแทน 70% ของค่าจ้าง

- + รายเดือน เป็นระยะเวลา 10 ปี
- จ่ายให้กับผู้มีสิทธิตามกฎหมาย



ค่าทำศพ ได้รับตามอัตรา
ที่กำหนดในกฎกระทรวง

- + เท่ากับ 50,000 บาท
- ตั้งแต่ 12 กรกฎาคม 2564



ค่าฟื้นฟูสมรรถภาพ
ในการทำงานได้รับ

- + ค่าใช้จ่ายในกระบวนการเวชศาสตร์ฟื้นฟู 24,000 บาท
- + ค่าใช้จ่ายในกระบวนการบำบัดรักษา และการผ่าตัด 40,000 - 180,000 บาท
- + ค่าวัสดุและอุปกรณ์ด้านเวชศาสตร์ฟื้นฟู ไม่เกิน 160,000 บาท
- + ค่าใช้จ่ายในการฟื้นฟูสมรรถภาพในการทำงานด้านอาชีพ ไม่เกิน 24,000 บาท

กองทุนเงินทดแทน คือกองทุนที่คุ้มครองลูกจ้างเมื่อประสบอันตรายหรือเจ็บป่วยเนื่องจากการทำงาน หากลูกจ้างประสบอันตรายหรือเจ็บป่วยเนื่องจากการทำงานจะได้รับความสะดวกคุ้มครองจากกองทุนเงินทดแทนได้แก่ ค่ารักษาพยาบาล ค่าทดแทนรายเดือน ค่าทำศพ และค่าฟื้นฟูสมรรถภาพในการทำงาน

ค่าทดแทนรายเดือน ลูกจ้างจะได้รับค่าทดแทนร้อยละ 70 ของค่าจ้างรายเดือนไม่เกิน 14,000 บาทต่อเดือน (คำนวณจากค่าจ้างสูงสุด 20,000 บาท)

- กรณีแพทย์ให้หยุดพักรักษาตัว รับค่าทดแทนตั้งแต่วันแรกที่หยุด แต่ไม่เกิน 1 ปี
- กรณีสูญเสียสมรรถภาพในการทำงานของร่างกาย รับค่าทดแทนไม่เกิน 10 ปี
- กรณีทุพพลภาพ รับค่าทดแทนตลอดชีวิต
- กรณีตายหรือสูญหาย รับค่าทดแทน 10 ปี และค่าทำศพตามกฎหมายกระทรวง (ปัจจุบัน 50,000 บาท)

ค่าฟื้นฟูสมรรถภาพในการทำงาน

- ค่าใช้จ่ายในกระบวนการเวชศาสตร์ฟื้นฟู ไม่เกิน 24,000 บาท
- ค่าใช้จ่ายในกระบวนการบำบัดรักษาและการผ่าตัด ไม่เกิน 40,000 บาท (หากมีความจำเป็นเบิกเพิ่มได้อีกไม่เกิน 140,000 บาท โดยคณะกรรมการการแพทย์)
- ค่าวัสดุและอุปกรณ์ด้านเวชศาสตร์ฟื้นฟู ไม่เกิน 160,000 บาท
- ค่าใช้จ่ายในการฟื้นฟูสมรรถภาพในการทำงานด้านอาชีพ ไม่เกิน 24,000 บาท

หากลูกจ้างประสบอันตรายหรือเจ็บป่วยเนื่องจากการทำงาน กองทุนเงินทดแทนพร้อมดูแลลูกจ้างทั้งเรื่องการรักษาพยาบาล ค่าทดแทนรายเดือน การฟื้นฟูสมรรถภาพทั้งทางร่างกาย จิตใจและอาชีพ เพื่อให้ลูกจ้างสามารถดำรงชีวิตประจำวันได้ต่อไปอย่างมีความสุข

ผู้ประกอบการตนว่างงาน สะดวก ง่าย ไม่ต้องไปประกันสังคม

ผู้ประกอบการตนตามมาตรา 33 ที่ว่างงานสามารถลงทะเบียนรับสิทธิกรณีว่างงานทาง Online ตามขั้นตอน ดังนี้

1. เข้าเว็บไซต์ กรมการจัดหางานผ่านระบบ <https://e-service.doe.go.th> ลงทะเบียนขอใช้บริการพิสูจน์และยืนยันตัวตนทางดิจิทัล / Digital ID ของสำนักงานพัฒนารัฐบาลดิจิทัล (องค์การมหาชน)

2. เข้าสู่ระบบ (Login) โดยใช้ User / Password ที่ลงทะเบียน Digital ID เพื่อลงทะเบียนว่างงานและรายงานตัวตามนัดหมายเพียงกรอกข้อมูลรายละเอียดพร้อมแนบไฟล์ภาพบัญชีธนาคารของผู้ประกันตน (Book Bank) ****โดยผู้ประกอบการไม่ต้องยื่นเอกสารที่สำนักงานประกันสังคมอีก****

3. รายงานตัวตามกำหนดนัดหมายโดยคลิกที่ปุ่ม “บันทึก” เพื่อเป็นการยืนยันการรายงานตัว

กรณีไม่สามารถลงทะเบียนว่างงานผ่าน Online ได้ สามารถติดต่อโดยตรงได้ที่ กองพัฒนาระบบบริการจัดหางาน กรมการจัดหางาน โทร. 0 2246 9292 หรือสอบถามข้อมูลเบื้องต้นที่สายด่วน โทร. 1506 กด 2 และสำนักงานจัดหางานกรุงเทพมหานคร เขตพื้นที่/จังหวัด ทุกแห่งทั่วประเทศ

**ผู้ประกอบการตนตามมาตรา 33 จะได้รับสิทธิประโยชน์กรณีว่างงาน ต้องส่งเงินสมทบมาแล้วไม่น้อยกว่า 6 เดือน ภายในระยะเวลา 15 เดือนก่อนการว่างงาน **



เอกสาร แนบในระบบ

ภาพสำเนาสมุดบัญชีเงินฝาก
ประเภทออมทรัพย์ของธนาคาร

สิทธิประโยชน์กรณีว่างงาน : สำหรับผู้ประกอบการตนตามมาตรา 33 ที่จ่ายเงินสมทบมาแล้วไม่น้อยกว่า 6 เดือน ภายในระยะเวลา 15 เดือนก่อนการว่างงาน

ประกันสังคม โชว์ผลการลงทุน ปี 2564 ได้ผลตอบแทนกว่า 6 หมื่นล้านบาท

สำนักงานประกันสังคมแถลงผลการดำเนินงานบริหารการลงทุนกองทุนประกันสังคมและกองทุนเงินทดแทน ตั้งแต่เดือนมกราคม-ธันวาคม 2564 โดยกองทุนประกันสังคม ณ วันที่ 31 ธันวาคม 2564 มีเงินลงทุนรวม 2,282,490 ล้านบาท แบ่งเป็นเงินสมทบสุทธิจากนายจ้าง ลูกจ้างและรัฐบาล 1,447,504 ล้านบาท และผลตอบแทนสะสมสุทธิจากการลงทุน 834,986 ล้านบาท โดยแบ่งเงินลงทุนตามหลักทรัพย์ที่มีความมั่นคงสูงและหลักทรัพย์เสี่ยง กองทุนประกันสังคมมีสัดส่วนการลงทุนในหลักทรัพย์ที่มีความมั่นคงสูงร้อยละ 75.71 และหลักทรัพย์เสี่ยงร้อยละ 24.29 (สัดส่วนดังกล่าวเป็นไปตามระเบียบของคณะกรรมการประกันสังคมที่กำหนดกรอบการลงทุน ในหลักทรัพย์เสี่ยงไม่เกินร้อยละ 40 และอยู่ภายใต้ค่าความเสี่ยงที่คณะกรรมการฯ กำหนด) ซึ่งผลการดำเนินงานของกองทุนประกันสังคม ปี 2564 มีผลตอบแทนจำนวน 62,927 ล้านบาท



นายบุญสงค์ ทัพชัยยุทธ์
เลขาธิการ
สำนักงานประกันสังคม

สำหรับกองทุนเงินทดแทนมีเงินลงทุนรวม 71,811 ล้านบาท แบ่งเป็นเงินสมทบจากนายจ้างสุทธิ 45,474 ล้านบาท และผลตอบแทนสะสมสุทธิจากการลงทุน 26,337 ล้านบาท โดยแบ่งเงินลงทุนตามหลักทรัพย์ที่มีความมั่นคงสูงและหลักทรัพย์เสี่ยง กองทุนเงินทดแทนมีสัดส่วนการลงทุนในหลักทรัพย์ที่มีความมั่นคงสูงร้อยละ 79.09 และหลักทรัพย์เสี่ยงร้อยละ 20.91 (เป็นไปตามระเบียบของคณะกรรมการกองทุนเงินทดแทนที่กำหนดกรอบการลงทุนในหลักทรัพย์เสี่ยงไม่เกินร้อยละ 40) ซึ่งผลการดำเนินงานของกองทุนเงินทดแทน ปี 2564 มีผลตอบแทนจำนวน 1,805 ล้านบาท

รวมเงินลงทุนกองทุนประกันสังคมและกองทุนเงินทดแทน ในปี 2564 สำนักงานประกันสังคมสามารถสร้างผลตอบแทนจากการลงทุนได้สูงถึง 64,732 ล้านบาท

สำนักงานประกันสังคมมีความมุ่งมั่นในการบริหารกองทุนและสร้างผลตอบแทนสะสมอย่างต่อเนื่อง เพื่อเพิ่มความมั่นคงให้แก่กองทุนประกันสังคมและกองทุนเงินทดแทนว่าสามารถรองรับค่าใช้จ่ายในการดูแลและพัฒนาสิทธิประโยชน์ของลูกจ้างผู้ประกันตนทั้งในปัจจุบันและอนาคต พร้อมอยู่เคียงข้างลูกจ้าง ผู้ประกันตน แม้จะเกิดเหตุการณ์ต่างๆ ที่ไม่สามารถคาดการณ์ได้ เช่น ในช่วงภาวะวิกฤตจากไวรัสโคโรนา-19 ที่ส่งผลกระทบต่อการทำงานของผู้ประกันตนจำนวนมาก ซึ่งสำนักงานประกันสังคมมั่นใจว่ามีเงินกองทุนเพียงพอที่จะนำไปจ่ายสิทธิประโยชน์โดยไม่มีปัญหาแต่อย่างใด และขอให้ลูกจ้าง ผู้ประกันตนมั่นใจในการบริหารงานของกองทุน





ประสบอุบัติเหตุ เจ็บป่วยฉุกเฉิน

แค่แสดงบัตรประชาชน เข้ารับการรักษาพยาบาลได้ทุกแห่ง

ผู้ประกันตนประสบอันตรายหรือเจ็บป่วยฉุกเฉินวิกฤต ขณะเดินทางกลับบ้านต่างจังหวัด ท้องเที่ยวหรือมีความจำเป็นจะต้องได้รับการรักษาพยาบาลเร่งด่วน จนไม่สามารถเข้ารับการรักษาในสถานพยาบาลตามสิทธิได้ ผู้ประกันตนสามารถเข้ารับการรักษาพยาบาลในสถานพยาบาลได้ทุกแห่งที่ใกล้ที่สุด ตามหลักเกณฑ์ของ UCEP

UCEP คือสิทธิการรักษาพยาบาลกรณีผู้ป่วยฉุกเฉินวิกฤต สามารถเข้ารับการรักษาในสถานพยาบาลได้ทุกแห่งที่ใกล้ที่สุด ทั้งสถานพยาบาลของรัฐและเอกชนได้ทันที โดยไม่เสียค่าใช้จ่ายจนพ้นวิกฤตและสามารถเคลื่อนย้ายได้อย่างปลอดภัยภายใน 72 ชั่วโมง โดยขอให้ผู้ประกันตน สถานพยาบาลที่ทำการรักษา ญาติหรือผู้เกี่ยวข้อง รีบแจ้งให้สถานพยาบาลพยาบาลตามสิทธิ ทราบเพื่อให้ได้รับการรักษาต่อเนื่องจนกว่าจะสิ้นสุดการักษา โดยไม่ต้องเสียค่าใช้จ่าย

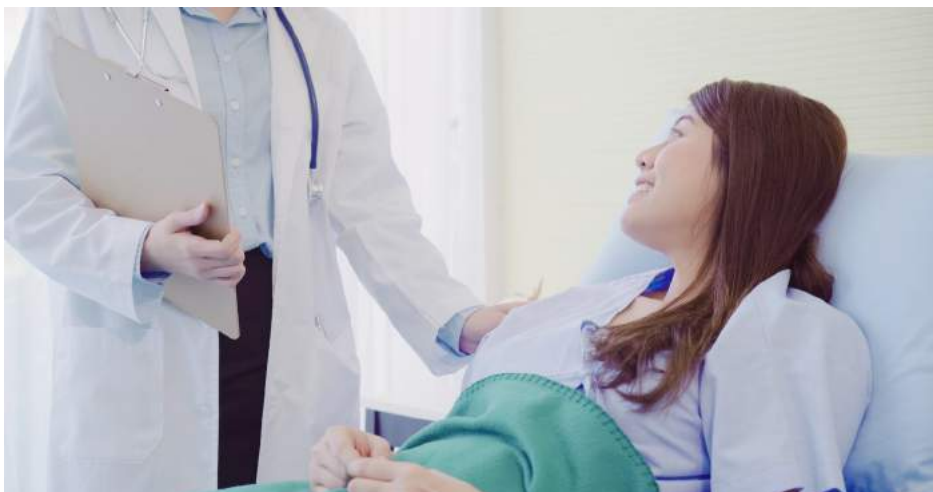

ผู้ประกันตนสามารถเข้ารับการรักษาฉุกเฉิน (UCEP) ได้ ในกรณี

- หมดสติ ไม่รู้สึกตัว ไม่หายใจ
- หายใจเร็ว หอบเหนื่อยรุนแรง หายใจติดขัดมีเสียงดัง
- เจ็บหน้าอกเฉียบพลัน รุนแรง
- ซึมลง เหงื่อแตก ตัวเย็น หรือมีอาการชักร่วม
- แขนขาอ่อนแรงครึ่งซีก พูดไม่ชัด แบบปัจจุบันทันด่วน หรือชักอย่างต่อเนื่องไม่หยุด
- มีอาการอื่นร่วมที่มีผลต่อการหายใจ ระบบการไหลเวียนโลหิตและระบบสมองที่อาจเป็นอันตรายต่อชีวิต

อย่าลืม !! เดินทางไปไหน พกบัตรประชาชนติดตัวไว้ เพื่อฉุกเฉิน ใช้สิทธิรักษาได้ทุกแห่ง

แนวทางการบริหารความหลากหลายในองค์กร

ปัจจุบันสถานการณ์ในการแข่งขันทางธุรกิจทวีความรุนแรงมากยิ่งขึ้นอย่างต่อเนื่อง จากกระแสโลกาภิวัตน์ที่เข้ามาในประเทศไทย และภาวะการแพร่ระบาดของไวรัสโคโรนา 2019 รวมถึงความหลากหลายของบุคลากรที่ต้องมาทำงานร่วมกันภายในองค์กร ทำให้องค์กรจำนวนมาก ต้องปรับตัว ปรับเปลี่ยนนโยบายและกลยุทธ์ในการบริหารบุคลากรภายในองค์กร เพราะบุคลากร ถือเป็นสินทรัพย์ที่มีค่าขององค์กร โดยองค์กรที่มีการบริหารบุคลากรที่ดีจะทำให้สามารถเพิ่มขีดความสามารถในการแข่งขันให้อยู่รอดภายใต้สถานการณ์ปัจจุบันได้

จากผลการสำรวจปัญหาการบริหารบุคลากรภายในองค์กร โดยมีขนาดกลุ่มตัวอย่าง 100 องค์กร โดยแบ่งเป็นธุรกิจภาคการผลิต 50 องค์กร และธุรกิจภาคการบริการ 50 องค์กร



นายบุญสงค์ ทัพชัยยุทธ์
เลขาธิการสำนักงานประกันสังคม

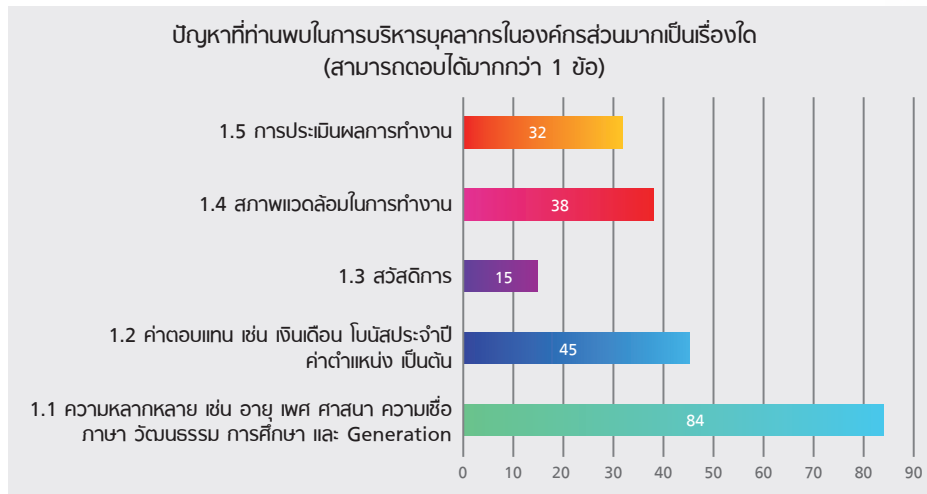

ที่มา : ประกันสังคม 2565

จากข้อมูลพบว่าปัญหาที่มากที่สุดคือเรื่องความหลากหลายของบุคลากร เช่น อายุ เพศ ศาสนา ความเชื่อ ภาษา วัฒนธรรม การศึกษา และความต่างของวัย (Generation) คิดเป็นร้อยละ 84 รองลงมาคือปัญหาเรื่องค่าตอบแทน เช่น เงินเดือน โบนัสประจำปี ค่าตำแหน่ง เป็นต้น คิดเป็นร้อยละ 45 อันดับสามคือปัญหาเรื่องสภาพแวดล้อมในการทำงาน คิดเป็นร้อยละ 38 อันดับสี่คือปัญหาการประเมินผลการทำงาน คิดเป็นร้อยละ 32 และสุดท้ายคือปัญหาเรื่องของสวัสดิการ คิดเป็นร้อยละ 15

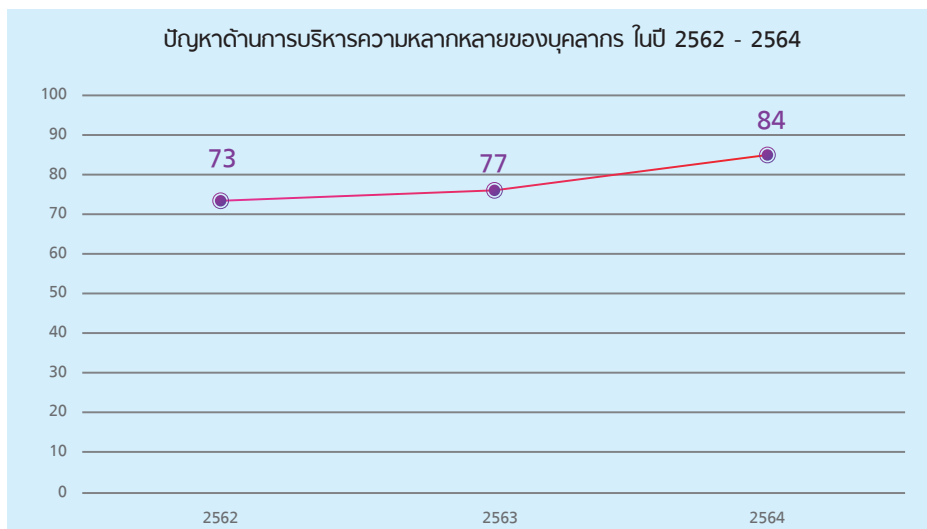

ที่มา : ประกันสังคม 2565

และจากการสำรวจปัญหาด้านการบริหารความหลากหลายของบุคลากรในแต่ละองค์กรจำนวน 100 องค์กร โดยแบ่งเป็นธุรกิจภาคการผลิต 50 องค์กร และธุรกิจภาคการบริการ 50 องค์กร พบว่าในปี พ.ศ. 2562-2564 พบปัญหาด้านการบริหารความหลากหลายของบุคลากรมีแนวโน้มที่เพิ่มขึ้นอย่างต่อเนื่อง โดยพ.ศ. 2562 พบปัญหาด้านการบริหารความหลากหลายคิดเป็นร้อยละ 73 พ.ศ. 2563 คิดเป็นร้อยละ 77 และ พ.ศ. 2564 คิดเป็นร้อยละ 84

จากปัญหาข้างต้นองค์กรที่จะสามารถแข่งขันในตลาดโลกได้ จำเป็นต้องมีนโยบายในการบริหารความหลากหลายภายในองค์กร โดยมีแนวทางในการบริหารความหลากหลาย ดังนี้ 1) องค์กรต้องตระหนัก และเข้าใจถึงความหลากหลายของโครงสร้างทางสังคมในปัจจุบัน 2) ตัวผู้นำในแต่ละระดับต้องมีส่วนร่วมในการบริหารความหลากหลายที่เกิดขึ้นภายในองค์กร 3) ฝ่ายบริหารทรัพยากรบุคคลต้องให้ความสำคัญกับการบริหารความหลากหลาย โดยเริ่มตั้งแต่การสรรหาและคัดเลือก การฝึกอบรม รวมถึงประเมินผลงานพนักงานอย่างเป็นธรรม และ 4) การสร้างวัฒนธรรมที่มีความหลากหลายให้เกิดขึ้นภายในองค์กรจนกลายเป็นค่านิยมขององค์กร เพื่อให้เกิดความเสมอภาค และการขับเคลื่อนการทำงานขององค์กรได้อย่างรวดเร็ว รวมถึงสามารถบรรลุวัตถุประสงค์ที่องค์กรตั้งเป้าหมายไว้

ถามมา ตอบไป



Q

**ต้องการตรวจสอบ
สถานพยาบาลตามสิทธิฯ
สามารถตรวจสอบได้ทางใดบ้าง**

A

ผู้ประกันตนสามารถตรวจสอบสถานพยาบาลตามสิทธิการรักษาพยาบาลได้ทางเว็บไซต์สำนักงานประกันสังคม www.sso.go.th, ดาวน์โหลด Application SSO Connect หรือ Application Line Official Account เพิ่มเพื่อน @ssothai หรือสอบถามผ่าน Facebook Messenger ของสำนักงานประกันสังคม และโทรสายด่วน 1506 ได้ทุกวัน ตลอด 24 ชั่วโมง

Q

**ออกจากงาน
จะได้รับสิทธิอะไร
จากประกันสังคมบ้าง**

A

ผู้ประกันตนจะได้รับค่าคุ้มครองจากกองทุนประกันสังคมต่ออีก 6 เดือน หลังจากออกจากงานใน 4 กรณี ได้แก่ เจ็บป่วย คลอดบุตร กุพพลภาพ เสียชีวิต เงินทดแทนการขาดรายได้ระหว่างว่างงาน ทั้งกรณีลาออก สิ้นสุดสัญญาจ้าง ถูกเลิกจ้าง หรือออกจากงานเนื่องจากเหตุสุดวิสัย และเมื่อผู้ประกันตนอายุครบ 55 ปีบริบูรณ์ สามารถรับเงินสะสมชราภาพคืนได้

Q

A

เงินสมทบที่ถูกหักประกันสังคม ลดหย่อนภาษีได้หรือไม่

- เงินสมทบที่ผู้ประกันตนส่งเข้ากองทุนประกันสังคมสามารถนำไปลดหย่อนภาษีได้ ดังนี้
 - ผู้ประกันตนตามมาตรา 33 สามารถนำไปลดหย่อนภาษีได้ ตามจำนวนเงินที่จ่ายจริงไม่เกิน 9,000 บาท (750×12 เดือน = 9,000 บาท) แต่ในปี 2564 มีการลดเงินสมทบจะลดหย่อนสูงสุดไม่เกิน 5,100 บาท
 - ผู้ประกันตนตามมาตรา 39 สามารถนำไปลดหย่อนภาษีได้ ตามจำนวนเงินที่จ่ายจริง ไม่เกิน 5,184 บาท (432×12 เดือน = 5,184 บาท) แต่ในปี 2564 มีการลดเงินสมทบ จะลดหย่อนสูงสุดไม่เกิน 3,003 บาท
 - ผู้ประกันตนตามมาตรา 40 สามารถนำไปลดหย่อนภาษีได้ ตามจำนวนเงินที่จ่ายจริง ไม่เกิน 3,600 บาท (300×12 เดือน = 3,600 บาท) แต่ในปี 2564 มีการลดเงินสมทบ ดังนี้
 - ทางเลือก 1 ลดหย่อนสูงสุดไม่เกิน 700 บาท
 - ทางเลือก 2 ลดหย่อนสูงสุดไม่เกิน 1,000 บาท
 - ทางเลือก 3 ลดหย่อนสูงสุดไม่เกิน 3,000 บาท

Q

ผู้ประกันตนตาม
มาตรา 39 ได้กลับเข้าทำงาน
เป็นลูกจ้างต้องทำอย่างไร

A

ผู้ประกันตนได้งานประจำในสถานประกอบการ
ไม่ต้องทำเรื่องลาออกจากการเป็นผู้ประกันตน
ตามมาตรา 39 เนื่องจากนายจ้างจะดำเนินการ
ขึ้นทะเบียนผู้ประกันตนย้ายมาตราเป็นมาตรา 33
ให้ภายใน 30 วัน นับตั้งแต่วันที่เข้าทำงาน

Q

ผู้ประกันตน
จะถูกตัดสิทธิ
กรณีสงเคราะห์บุตร
เนื่องจากสาเหตุใดบ้าง

A

สาเหตุที่ผู้ประกันตนถูกตัดสิทธิ
กรณีสงเคราะห์บุตร ได้แก่
บุตรอายุครบ 6 ปีบริบูรณ์ /
บุตรเสียชีวิต / ยกบุตรให้เป็น
บุตรบุญธรรมของผู้อื่น /
ความเป็นผู้ประกันตนสิ้นสุด

Q

ผู้ประกันตนติดโควิด-19
เบิกเงินทดแทนได้หรือไม่

A

ผู้ประกันตนติดเชื้อโควิด-19 สามารถเบิกเงินทดแทนการขาดรายได้ ดังนี้

- ผู้ประกันตนตามมาตรา 33 กรณีลาป่วย : ผู้ประกันตนหยุดพักรักษาตัว รับค่าจ้าง 30 วันแรกจากนายจ้าง แต่หากเกิน 30 วัน (ในปีปฏิทิน) สามารถเบิกเงินทดแทนการขาดรายได้จากประกันสังคม โดยได้รับร้อยละ 50 ของค่าจ้างไม่เกิน 15,000 บาท ครั้งละไม่เกิน 90 วัน ปีละไม่เกิน 180 วัน
- ผู้ประกันตนตามมาตรา 39 รับเงินทดแทนการขาดรายได้ร้อยละ 50 โดยคิดจากฐานอัตราการนำส่งเงินสมทบ (4,800 บาท) ครั้งละไม่เกิน 90 วัน ปีละไม่เกิน 180 วัน
- ผู้ประกันตนตามมาตรา 40 รับเงินทดแทนการขาดรายได้
 1. เงินทดแทนการขาดรายได้วันละ 300 บาท กรณีที่เข้ารับการรักษาประเภทผู้ป่วยใน / โรงพยาบาลสนาม / Hospital ตั้งแต่ 1 วันขึ้นไป
 2. เงินทดแทนการขาดรายได้วันละ 200 บาท กรณีมีความเห็นแพทย์ให้หยุดพักรักษาตัวหรือพักกักตัวที่บ้าน (Home Isolation) หรือแยกกักตัวในชุมชน (Community Isolation) ตั้งแต่ 3 วันขึ้นไป
 3. เงินทดแทนการขาดรายได้ครั้งละ 50 บาท (เฉพาะผู้ประกันตนทางเลือกที่ 1 และ 2) กรณีไปพบแพทย์ แต่ไม่ได้เข้ารับการรักษาประเภทผู้ป่วยในและไม่ได้มีความเห็นแพทย์ให้หยุดพักรักษาตัวหรือพักกักตัว โดยต้องมีใบรับรองแพทย์มาแสดงต่อสำนักงานประกันสังคม

*ผู้ประกันตนตามมาตรา 33 และ 39 ต้องส่งเงินสมทบ 3 เดือน

ภายในระยะเวลา 15 เดือน ก่อนวันรับบริการทางการแพทย์ ตามหลักเกณฑ์เงื่อนไขฯ

*ผู้ประกันตนตามมาตรา 40 ต้องส่งเงินสมทบ 3 เดือน ภายในระยะเวลา 4 เดือนก่อนเดือน
ที่ประสบอันตรายหรือเจ็บป่วย ตามหลักเกณฑ์เงื่อนไขฯ

การวินิจฉัยจะพิจารณาจากเอกสารหลักฐานและใบรับรองแพทย์

สรุปผลการบริหาร

กองทุนประกันสังคม

ณ 31 ธันวาคม 2564

เงินลงทุนสะสม



2,282,490

ล้านบาท

เงินออมชราภาพ



2,053,384

ล้านบาท

157,838

บาท/คน

ยอดเงินออมเฉลี่ย ที่ผู้ประกันตนคนหนึ่ง
ออมไว้กับกองทุนประกันสังคม

เงินลงทุนสะสม 2,282,490 ประกอบด้วย

เงินสมทบจากนายจ้าง + ลูกจ้าง + รัฐบาล นำไปลงทุน สุทธิ

1,447,504 ล้านบาท



ดอกผลสะสมจากการลงทุน

834,986 ล้านบาท

หลักทรัพย์เสี่ยง

24.29%

หลักทรัพย์มั่นคงสูง

75.71%

หลักทรัพย์ที่ลงทุนสูงสุด 5 อันดับแรก

ตราสารหนี้ที่ลงทุนสูงสุด 5 อันดับแรก (ล้านบาท)

กระทรวงการคลัง (MOF)	1,034,365
ธนาคารแห่งประเทศไทย (BOT)	268,228
การไฟฟ้าส่วนภูมิภาค (PEA)*	28,616
การรถไฟแห่งประเทศไทย (SRT)*	20,495
ธนาคารเพื่อการเกษตรและสหกรณ์ (BAAC)*	20,445

*กระทรวงการคลังค้ำประกัน

หุ้นที่ลงทุนสูงสุด 5 อันดับแรก (ล้านบาท)

บมจ. ปตท. (PTT)	25,747
บมจ. แอดวานซ์ อินโฟร์ เซอร์วิส (ADVANC)	22,228
บมจ. ปูนซิเมนต์ไทย (SCC)	19,902
บมจ. การท่าอากาศยานแห่งประเทศไทย (AOT)	17,491
บมจ. ซีพี ออลล์ (CPALL)	16,047

ผลตอบแทนจากการลงทุนที่รับรู้แล้ว* (ล้านบาท)

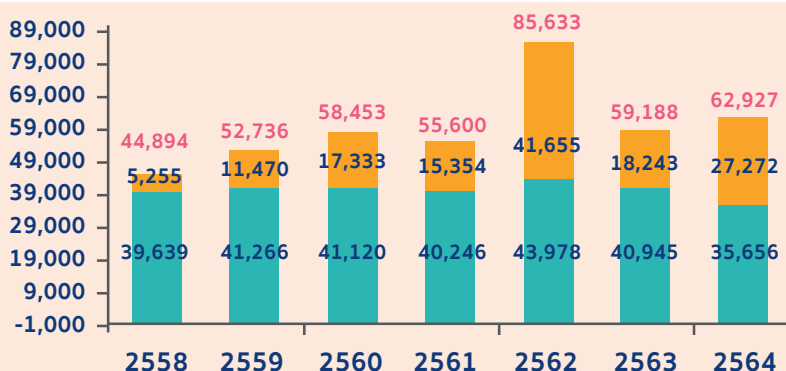

* นับเฉพาะดอกเบี้ย เงินปันผล และกำไรจากการขาย
หลักทรัพย์ที่รับรู้แล้ว ไม่รวมกำไรที่เกิดขึ้นทางบัญชี

เงินปันผลและกำไรจากการขายตราสาร
ทุนและหน่วยลงทุน

ดอกเบี้ยและกำไรจากการขายตราสารหนี้
และค่าธรรมเนียมการให้ยืมหลักทรัพย์

*ปี 2562 มีการโอนหลักทรัพย์ให้บริษัทจัดการกองทุนบริหารและบันทึกกำไรทางบัญชี 15,800 ล้านบาท
และขายกองทุน FIF และบันทึกกำไรทางบัญชี 9,465 ล้านบาท

สรุปผลการบริหาร

กองทุนเงินทดแทน

ณ 31 ธันวาคม 2564

เงินลงทุนสะสม



71,811 ล้านบาท

รองรับภาระค่าใช้จ่ายเพื่อคุ้มครองลูกจ้าง
ที่เจ็บป่วย หรือประสบอันตราย
ทุพพลภาพ สูญหาย หรือตาย
อันเนื่องมาจากการทำงาน

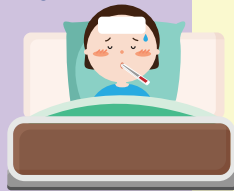

เงินลงทุนสะสม 71,811 ประกอบด้วย

เงินสมทบสะสมจากนายจ้าง

45,474 ล้านบาท



ดอกผลสะสมจากการลงทุน

26,337 ล้านบาท



สัดส่วนเงินลงทุน

หลักทรัพย์
เสี่ยง

20.91%

หลักทรัพย์
มั่นคงสูง

79.09%

77.19%

หลักทรัพย์
ในประเทศ

22.81%

หลักทรัพย์
ต่างประเทศ

หลักทรัพย์ที่ลงทุนสูงสุด 5 อันดับแรก

ตราสารหนี้ที่ลงทุนสูงสุด 5 อันดับแรก (ล้านบาท)

กระทรวงการคลัง (MOF)	27,606
การไฟฟ้าส่วนภูมิภาค (PEA)*	2,538
ธนาคารแห่งประเทศไทย (BOT)	2,008
ธนาคารอาคารสงเคราะห์ (GHB)*	1,041
การไฟฟ้าฝ่ายผลิตแห่งประเทศไทย (EGAT)*	936

หุ้นที่ลงทุนสูงสุด 5 อันดับแรก (ล้านบาท)

บมจ. ปตท. (PTT)	518
บมจ. แอดวานซ์ อินโฟร์ เซอร์วิส (ADVANC)	450
บมจ. ปูนซิเมนต์ไทย (SCC)	422
บมจ. การท่าอากาศยานแห่งประเทศไทย (AOT)	379
บมจ. ซีพี ออลล์ (CPALL)	349

*กระทรวงการคลังกำกับ

ผลตอบแทนจากการลงทุนที่รับรู้แล้ว* (ล้านบาท)

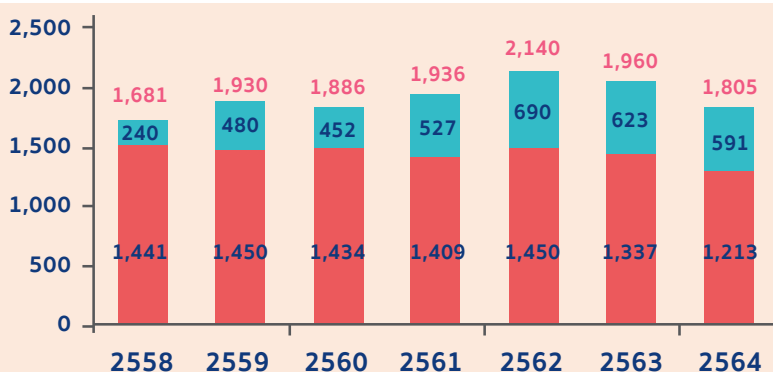

* นับเฉพาะดอกเบี้ย เงินปันผล และกำไรจากการขาย
หลักทรัพย์ที่รับรู้แล้ว ไม่รวมกำไรที่เกิดขึ้นทางบัญชี

- เงินปันผลและกำไรจากการขายหลักทรัพย์
- ดอกเบี้ยเงินฝากและพันธบัตร

มุมมองนายจ้าง กับสถานการณ์ COVID-19

สถานการณ์แพร่ระบาดของเชื้อไวรัส COVID-19 ในมุมมองของนายจ้าง มีความคิดเห็นต่อการเข้าระบบประกันสังคมอย่างไร

เห็นด้วยในการเข้าระบบประกันสังคมของนายจ้างและลูกจ้าง เพื่อการให้ความช่วยเหลือลูกจ้าง นายจ้างในสถานการณ์โควิด-19 ในตอนนี้และต่อไป

คำแนะนำและการช่วยเหลือลูกจ้างในสถานการณ์ตอนนี้

ประชาสัมพันธ์ข้อมูลข่าวสารให้นายจ้าง ลูกจ้าง หน่วยงานต่างๆ รวมทั้งสภาองค์การนายจ้าง สภาองค์การลูกจ้าง หอการค้า สภาอุตสาหกรรม เพื่อให้ได้รับทราบข้อมูลโดยเร็ว เช่น ทำเป็นหนังสือ แจ้งนายจ้าง ลูกจ้าง และประชาสัมพันธ์ผ่านสื่อ เช่น โทรทัศน์ วิทยุ โซเชียลมีเดีย แอปพลิเคชันต่างๆ เป็นต้น

นายจ้างได้ตระหนักรู้อย่างไรบ้างจากสถานการณ์ที่เกิดขึ้น

จากสถานการณ์ โควิด-19 ที่เกิดขึ้น ส่งผลต่อการดำเนินธุรกิจของนายจ้าง ธุรกิจที่ค้าขาย ทั้งนำเข้าและส่งออกได้รับความเสียหาย ตลอดจนจนภายในองค์กรได้รับความเสียหาย ทั้งในการทำงานและการบริหารงาน และ

อีกมากมายที่นายจ้างต้องตระหนักถึงการเกิดสถานการณ์ขึ้นในบริษัท และต้องร่วมมือร่วมแรง ร่วมใจกันช่วยเหลือดูแลกันและกัน หลีกเลี่ยงมิให้ได้รับผลกระทบจากสถานการณ์โควิด-19

ในมุมมองนายจ้าง สำนักงานประกันสังคม มีความสำคัญอย่างไร เมื่อเกิดการแพร่ระบาดของ COVID-19

จากเหตุการณ์ที่เกิดขึ้นในขณะนี้ ผมมองว่าสำนักงานประกันสังคมมีความสำคัญมากที่จะต้องมีความพร้อมในการช่วยเหลือ นายจ้าง ลูกจ้าง ที่เกิดเหตุการณ์โควิด-19 ขึ้นทั่วประเทศ เช่น จัดเตรียมโรงพยาบาลที่จะรองรับลูกจ้าง ผู้ประกันตนเมื่อเกิดติดเชื้อ และมีช่องทางติดต่อประสานงานให้บริการช่วยเหลือผู้ประกันตน เข้ารักษาในสถานพยาบาล/Hospital กรณีที่ไม่สามารถติดต่อสถานพยาบาลตามสิทธิฯ ได้ หรือได้รับการปฏิเสธการรักษา ผู้ประกันตนสามารถติดต่อประสานหน่วยงานของสำนักงานประกันสังคม ได้ที่สำนักงานประกันสังคม กรุงเทพมหานครพื้นที่/จังหวัด/สาขา ทุกแห่ง หรือที่สายด่วน 1506 กด 6 และ กด 7 ให้บริการตั้งแต่เวลา 08.00-18.00 น. ทุกวัน ไม่เว้นวันหยุดราชการ



ดร.กวีเกียรติ ร่องสวัสดิ์
คณะกรรมการกองทุนเงินทดแทน
(ฝ่ายนายจ้าง)



ข้อคิดเห็นและคำแนะนำต่อสำนักงานประกันสังคม

สำนักงานประกันสังคม ต้องมีความพร้อมทุกด้าน ในการให้ความช่วยเหลือลูกจ้าง นายจ้างในระบบทั่วประเทศ ทั้งกองทุนประกันสังคมและกองทุนเงินทดแทน เช่น ตั้งจุดประชาสัมพันธ์รับเรื่องทุกจังหวัดทั่วประเทศ มีแพทย์ พยาบาล โรงพยาบาลที่พร้อมรองรับการให้บริการผู้ประกันตน และศูนย์ฟื้นฟู ในการให้ความช่วยเหลือเมื่อลูกจ้างเกิดทุพพลภาพและต้องการเข้ารับการรักษาฟื้นฟู ซึ่งจะให้นายจ้าง ลูกจ้างได้อุ่นใจในทุกวิกฤตที่เกิดขึ้น



ครอบครัวแท็กซี่ ครอบครัวประกันสังคม



นภัสร กระทับ (คุณแม่)
วรรณวิ อยู่วัฒนา (คุณแก้ว)

โลกโซเซียลมีเดียบนแพลตฟอร์มต่างๆ มีอะไรดี? ให้ค้นหาเพื่อพัฒนาศักยภาพตนเอง เปรียบเช่นเดียวกับเรื่องราวชีวิตของคุณแก้ว วรรณวิ อยู่วัฒนา บัณฑิตจากรั้วจุฬาฯ ที่เธอเลือกทำงานประจำในแวดวงละครเวที เพราะปัญหาด้านสุขภาพ และหันเหสู่อาชีพใหม่ จับพวงมาลัยขับแท็กซี่จนพบความสุขกับการใช้ชีวิตที่แท้จริง มีแง่มุมข้อคิดดีๆ ให้เราเรียนรู้ และทำให้เข้าใจสังคมนานาชาติ

จุดเปลี่ยนชีวิตสาวอักษรจุฬาฯ

แก้วเรียนที่คณะอักษรศาสตร์ ภาควิชาศิลปะการแสดง จุฬาลงกรณ์มหาวิทยาลัย เป็นคณะที่แก้วใฝ่ฝัน ชอบการละคร การแสดง เขียนบทเป็นพื้นฐานอยู่แล้ว ซึ่งจบมาก็ได้ทำงานทันที ช่วงนั้นชีวิตก็มีความสุขดี ได้ทำงานหลากหลายหน้าที่ เบื้องหลังละครโทรทัศน์ ประสานงานดูแลนักแสดง หาข้อมูล ผู้ช่วยผู้กำกับ จนถึงเลขาผู้บริหารค่ะ

โดยธรรมชาติของงานด้านนี้มักทำอย่างหามรุ่งหามค่ำ ไม่เป็นเวลา เลยทำให้ร่างกายแก้วเองที่ไม่ค่อยสมบูรณ์นักก็มีปัญหาคือแก้วเป็นโรคระบบลิ้นหัวใจตั้งแต่เด็กแล้วค่ะ

ได้ปรึกษากับคุณแม่ก็ได้ข้อสรุปว่าเราควรเลือกทางเดินใหม่บ้าง เพื่อให้เหมาะสมกับชีวิตตนเอง อาชีพขับรถแท็กซี่คือตอบโจทย์เรา เพราะพื้นฐานคุณแม่ก็ขับแท็กซี่อยู่ด้วย จึงให้ข้อมูลแง่คิดต่างๆ ได้เป็นอย่างดี ก่อนหน้านั้นคุณแม่ก็เป็นพนักงานบริษัทอยู่หลายปี หนักเก็บเงินส่งแก้วเรียนจนจบปริญญาตรีค่ะ

ได้รับผลกระทบจากสถานการณ์โควิด-19 บ้างหรือไม่ อย่างไร

แน่นอนค่ะ ได้รับผลกระทบต่างๆ หลากหลายปัญหา ซึ่งเชื่อว่าทุกอาชีพก็เป็นเหมือนกัน รายได้ลดลง แก้วโชคดีมีคุณแม่เป็นเพื่อนคิด เราคอยปรึกษาหารือก้อนตลอดบวกกับแก้วมีเพื่อนๆ ที่ดีให้คำแนะนำและให้โอกาสแก้ว จึงมีช่องทางหาเงินเพิ่ม จากการจัดหาสินค้าพวกอาหารทะเลมาขายบนแพลตฟอร์มออนไลน์ ปัจจุบันก็มีสินค้าหลายอย่างที่เพื่อนและกลุ่มลูกค้าแท็กซี่นำมาฝากขายก็ช่วยๆ กันไป (Kaew's taxi Fb : Seascape และ YouTube : ช่อง แก้วแท็กซี่ Lady on the road)

คิดเห็นอย่างไรกับสวัสดิการที่ภาครัฐมอบให้กับผู้ประกอบการอาชีพอิสระ

แก้วว่า “หลักการดี เดิมเดิมคุณภาพชีวิต ผู้ประกอบการอาชีพอิสระอย่างแท้จริง” อย่างคุณแม่ของแก้วหลังออกจากงานประจำ (มาตรา33) ก็ขอรับเงินประกันสังคมเป็นเงินก้อน (บำเหน็จ) เพื่อเป็นทุนในการเริ่มต้นอาชีพใหม่ หลังจากนั้นประมาณปี 2557 ทางสำนักงานประกันสังคมได้มีโครงการคืนความสุขประเทศไทย เปิดรับสมัครผู้ประกอบการอาชีพอิสระเป็นผู้ประกันตนมาตรา 40 คุณแม่บอกดีต้องมีไว้ ในช่วงโควิด-19 ระบาดทางประกันสังคมก็ได้ช่วยเหลือเยียวยาและลดเงินสมทบลงและคงสิทธิเท่าเดิมค่ะ

รู้จักประกันสังคมจากช่องทางใด

เรื่องประกันสังคมเป็นเรื่องใกล้ตัว แต่คนเรามักคิดว่าไกลตัว เพราะไม่ได้

เจ็บป่วยบ่อย ไม่ได้ใช้สิทธิต่างๆ แต่เมื่อเวลาเกิดเหตุเราถึงเข้าใจ สำหรับกลุ่มอาชีพอิสระขับแท็กซี่พวกเราได้รับรู้ข้อมูลข่าวสารประกันสังคมจากวิทยุเป็นหลัก จส.100 ร่วมด้วยช่วยกัน สวพ.91 เป็นสถานีที่กลุ่มขับรถสาธารณะมักเปิดฟังเสมอ นอกนั้นก็สื่อเฟซบุ๊ก สื่อโซเซียลมีเดียต่างๆ ค่ะ

รู้สึกประโยชน์ของผู้ประกันตนบ้างหรือไม่ว่ามีอะไรบ้าง อย่างไร

ครอบครัวแก้วมีกันอยู่ 3 คน คือ คุณแม่ คุณพ่อ (พี่สาวคุณแม่) และแก้วเป็นลูกคนเดียว คุณแม่เป็นผู้นำครอบครัวที่ดีมาก คอยหาความรู้และให้คำแนะนำมาตลอด รวมทั้งเรื่องประกันสังคมเป็นหลักประกันชีวิตของทุกๆ คนที่ควรตระหนักถึงความสำคัญ นับว่ามีประโยชน์มากๆ ในยามเจ็บป่วย ทำงานไม่ได้ แม้กระทั่งวาระสุดท้ายของชีวิตก็ได้รับการดูแลไม่เป็นภาระแก่ใคร (คุณแม่เป็นผู้ประกันตนมาตรา 40 คุณแก้วเป็นผู้ประกันตนมาตรา 39)

ข้อคิดเห็นหรือข้อเสนอแนะกับสำนักงานประกันสังคม

สิ่งที่สำนักงานประกันสังคมทำอยู่ดีแล้วอยากให้มีช่องทางสื่อสารกับประชาชนผู้ประกอบการอาชีพอิสระ คือ สื่อวิทยุ เช่น สวพ.91 จส.100 ซึ่งกลุ่มผู้ประกอบการอาชีพอิสระนิยมฟัง ในช่วงโควิด-19 ระบาดอยากให้ทางประกันสังคมสนับสนุน อุปกรณ์การป้องกันการติดเชื้อไวรัสในรถสาธารณะ แท็กซี่ วินมอเตอร์ไซด์ เช่น เจลแอลกอฮอล์ หน้ากากอนามัย หรือ แฝงกันอะคริลิกระหว่างคนขับรถกับผู้โดยสาร ซึ่งคิดว่าผู้ขับขี่ดีให้ติดพร้อมประชาชนสัมพันธ์งานประกันสังคมไปในตัวค่ะ



“ปกป้องจริงใจ” เพื่อพัฒนาระบบการดูแลผู้ประกันตน จาก “ประกันสังคม พลัส” ไปสู่ “ประกันสังคม พรีเมียม”

นโยบายโรงพยาบาลในการให้บริการ ผู้ประกันตนในระบบประกันสังคม

โรงพยาบาลศิริราชเป็นโรงพยาบาลขนาดใหญ่ ที่พร้อมดูแลผู้ประกันตน โดยเครือข่ายโรงพยาบาลศิริราช มีทั้งหมด 3 แห่ง ประกอบด้วย โรงพยาบาลศิริราช โรงพยาบาลศิริราช สมุทรปราการ และโรงพยาบาลศิริราช หาดใหญ่ รองรับโศดาผู้ประกันตนประมาณ 500,000 ราย สำหรับปี 2565 ทางเครือข่ายโรงพยาบาลศิริราชเปิดตัวโครงการ “ประกันสังคม พลัส” เพื่อรองรับและอำนวยความสะดวกสำหรับผู้ประกันตน โดยพัฒนาระบบการให้บริการสำหรับลูกค้าประกันสังคมผ่านแนวคิด “รอคิวไม่นาน พบหมอเฉพาะทางทันทีและผ่าตัดด้วยมาตรฐานสากลระดับโลก” ผู้ประกันตนที่เข้ามาใช้บริการจะสามารถสัมผัสกับบริการของพยาบาลจากโรงพยาบาลที่ได้รับรางวัลองค์กรที่มุ่งมั่นสร้างสภาพแวดล้อมในการทำงานที่ดีเยี่ยมให้แก่บุคลากรทางการแพทย์ทำงานได้อย่างเต็มความสามารถ เพื่อส่งเสริมให้ได้การบริการดูแลรักษาที่เป็นเลิศจากสมาคมการพยาบาลแห่งประเทศไทยหรืออเมริกา American Nurses Credentialing Center (ANCC)

ศักยภาพและนวัตกรรมบริการพยาบาล ผู้ประกันตน

ขอให้ผู้ประกันตนมั่นใจในศักยภาพทางการแพทย์ เนื่องจากเครือข่ายโรงพยาบาลศิริราชได้รับการรับรองมาตรฐานโรงพยาบาลและบริการสุขภาพ (HA) จากสถาบันรับรองคุณภาพสถานพยาบาล (องค์การมหาชน) หรือ สรพ. รวมถึงผ่านการรับรองมาตรฐานโรงพยาบาลสากล



ระดับโลก JCI (Joint Commission International) โดยหลังจากนั้นเรายังคงพัฒนามาตรฐานทางการแพทย์อย่างต่อเนื่อง และผ่านการรับรองมาตรฐานความเชี่ยวชาญระดับสูงรายโรค หรือ CCPC (Clinical Care Program Certification) ทั้งหมด 3 กลุ่มโรค ประกอบด้วย โรคหลอดเลือดและระบบประสาท โรคเบาหวาน และโรคหัวใจ ซึ่งศักยภาพทางการแพทย์ จะถูกส่งผ่านไปให้ผู้ประกันตนทุกท่านที่เข้ามาใช้บริการที่เครือข่ายโรงพยาบาลศิริราช ผ่านแนวคิดการให้บริการคือ “ปกป้องจริงใจ” และในปี 2565 โรงพยาบาลศิริราชจะก่อสร้างอาคารประกันสังคมแห่งใหม่ เพื่อพัฒนาระบบการดูแลผู้ประกันตน จาก “ประกันสังคม พลัส” ไปสู่ “ประกันสังคม พรีเมียม”

ความพร้อมในการให้บริการและรักษา ผู้ประกันตนที่ติดเชื้อไวรัส COVID-19

เราเตรียมความพร้อมมาตั้งแต่เริ่มเกิดการระบาดของเชื้อไวรัส COVID-19 การร่วมมือกับภาครัฐในการออกตรวจเชิงรุกและการรักษาผ่านสถานพยาบาลผู้ป่วยเฉพาะกิจ (Hospital) โดยโรงพยาบาลศิริราช ร่วมกับสำนักงานประกันสังคม กระทรวงแรงงาน เปิดตัวโครงการ “Hospital เพื่อผู้ประกันตน” ผ่าน 10 โรงรรมชั้นนำ สามารถรองรับการรักษากว่า 4,000 เตียง เพื่อสร้างความปลอดภัยแก่ผู้ประกันตนและเป็นการลดการติดต่อแพร่ระบาดของ COVID-19 และโรงพยาบาลในเครือข่ายอีก 2 โรงพยาบาล ได้แก่ โรงพยาบาลศิริราช สมุทรปราการ และโรงพยาบาลศิริราช หาดใหญ่ ร่วมกับ สำนักงานประกันสังคม กระทรวงแรงงาน ออกหน่วยตรวจคัดกรองเชิงรุก COVID-19 โดยตรวจวิเคราะห์แบบ RT-PCR สำหรับผู้ประกันตนในพื้นที่จังหวัดกรุงเทพมหานคร สมุทรปราการ และสงขลา รวมถึงการดำเนินการโครงการนำร่องการป้องกันและควบคุมการแพร่ระบาดในโรงงาน หรือ Factory Sandbox ควบคู่ไปกับการจัดทำมาตรการป้องกันควบคุมในพื้นที่เฉพาะ หรือ Bubble & Seal



สุริยันต์ โคจรโรจน์
รองกรรมการผู้จัดการใหญ่ บริษัท ศิริราช จำกัด (มหาชน)

ขั้นตอนในการตรวจสอบสุขภาพประจำปี ของผู้ประกันตน

เราให้ความสำคัญกับการส่งเสริมสุขภาพและการเตรียมตัวป้องกันวางแผนรับมือกับปัจจัยเสี่ยงต่างๆ ที่เกี่ยวกับสุขภาพ ดังนั้นเครือข่ายโรงพยาบาลศิริราช ได้จัดเตรียมความพร้อมสำหรับการตรวจสุขภาพประจำปีของผู้ประกันตน ซึ่งเป็นสิทธิประโยชน์สำหรับผู้ประกันตนตามมาตรา 33 และ 39 โดยเราได้เข้าร่วมโครงการ SSO Know Q เพื่ออำนวยความสะดวกและลดการรอคอยสำหรับผู้ประกันตนในการทำนัดหมายผ่าน Application ของสำนักงานประกันสังคม ส่วนขั้นตอนในการตรวจสุขภาพเราได้เตรียมโปรแกรมตรวจต่างๆ เพื่อให้ครอบคลุมทุกช่วงอายุของผู้ประกันตน

คำแนะนำในการดูแลตนเอง ในช่วงที่ เชื้อไวรัส COVID-19 ระบาด

เมื่อพูดถึงการระบาดของเชื้อไวรัส COVID-19 ซึ่งเปรียบเสมือนปรากฏการณ์ครั้งใหญ่ของโลกก็ว่าได้ การระบาดนี้ได้สร้างความตื่นตัวให้แก่ทุกๆ คนเป็นอย่างมาก เครือข่ายโรงพยาบาลศิริราชให้ความสำคัญกับแนวทางการดูแลตัวเอง เพื่อให้ปลอดภัยจากการระบาดเป็นอันดับแรก โดยเราสื่อสารกับพนักงานและผู้ประกันตนอยู่ตลอดเวลา เนื่องจากเชื้อไวรัส COVID-19 เป็นไวรัสที่ทำให้เกิดการติดเชื้อในระบบทางเดินหายใจ และสามารถติดต่อจากคนสู่คน โดยติดเชื้อผ่านละอองฝอยของน้ำมูก น้ำลาย ของผู้ติดเชื้อจากการจาม ไอ หรือการสัมผัส ซึ่งวิธีการป้องกันการแพร่เชื้อไวรัส COVID-19 ด้วยตัวเราเอง คือสวมหน้ากากอนามัย ล้างมือด้วยวิธีการที่ถูกต้อง รวมถึงรักษาระยะห่างเพื่อความปลอดภัย



สปส.มุ่งสร้างกำลังใจ ให้กับผู้ประกันตน



นายเกาะเดบ อินสุโธ
ผู้ประกันตนตามมาตรา 39

สำนักงานประกันสังคมให้การดูแลอย่างไรบ้าง ตอนที่ทราบว่าติดเชื้อโควิด-19

สำนักงานประกันสังคมเข้ามาช่วยประสาน ติดต่อโรงพยาบาลให้ ทำให้ได้รับการดูแลจากคุณหมอ และได้รับยามาทานสะดวกมากๆ เนื่องจากผมไม่ชอบไปรักษาที่อื่น อยากรักษาตัวที่บ้านเอง

ได้รับกระบอกอย่างไรบ้าง หลังจากการติดเชื้อโควิด-19

ตอนแรกกรรยาผมติดเชื้อโควิดก่อนก็ได้ไปรักษาพยาบาลที่อื่น ผมมารู้ทีหลังว่าตัวเองก็ติดเชื้อ รู้สึกแย่มาก เมื่อก่อนทำงานขับรถรับจ้างพออายุมากขึ้นก็มารับจ้างทั่วไป แต่พอออกจากบ้านไม่ได้ก็ลำบากมาก

มีความคิดเห็นอย่างไรกับระบบประกันสังคมในการดูแลผู้ประกันตนที่ติดเชื้อโควิด-19

ต้องขอขอบคุณมากๆ เลยครับ เพราะผมไม่ค่อยรู้เรื่องว่าจะต้องติดต่อใคร โรงพยาบาลไหน ยิ่งพอผมรู้ว่าติดเชื้อโควิดก็ไม่กล้าออกไปไหน ใช้โทรศัพท์ก็ไม่ค่อยเป็นติดต่ออะไรกับใครก็ไม่สะดวก แต่โชคดีที่ได้เพื่อนบ้าน ช่วยโทรศัพท์ประสานไปที่ประกันสังคม จึงได้รับการดูแลรักษาอย่างรวดเร็ว

ประโยชน์ที่ได้รับจากสำนักงานประกันสังคม

ผมรู้สึกที่ตัวเองโชคดีที่ตัดสินใจส่งประกันสังคมมาตรา 39 แม้จะต้องจ่ายเงินเป็นรายเดือนทุกเดือน 432 บาท แต่ก็ได้รับความคุ้มครองหลายอย่าง เวลาเจ็บป่วยไม่สบายไปรักษาที่โรงพยาบาล เดาก็ดูแลเอาใจใส่ดี และมีช่วงที่ประกันสังคมลดเงินสมทบทำให้จ่ายเงินน้อยลง ดีมากเลยครับ

คำแนะนำและข้อคิดเห็นต่อระบบประกันสังคม

ประทับใจและขอบคุณประกันสังคมที่ดูแลผู้ประกันตน ไม่ทิ้งเราเวลามีปัญหา และการไปใช้บริการที่โรงพยาบาลอื่นแต่บัตรประชาชนใบเดียวตรงนี้รู้สึกสะดวกดี ทางโรงพยาบาลดูแลรักษาดีทุกอย่าง แต่อยากฝากให้ประกันสังคมพิจารณาลดเงินสมทบประกันสังคมมาตรา 39 อีก หรือจ่ายเงินเยียวยาให้ผู้ประกันตนมาตรา 39 เพราะตอนนี้ประชาชนก็ยังลำบากอยู่ ขอขอบคุณครับ



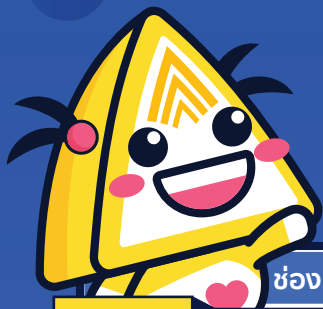

ช่องทางการ รับเงิน & จ่ายเงิน

กองทุนประกันสังคม และ กองทุนเงินทดแทน



ช่องทางการชำระเงินสมทบกองทุนประกันสังคมและกองทุนเงินทดแทน ผ่านธนาคาร/หน่วยบริการ

ธนาคาร หน่วย บริการ	กองทุนประกันสังคม							กองทุนเงินทดแทน	
	สถานประกอบการ (ม.33)		ผู้ประกันตน (ม.39)		ผู้ประกันตน (ม.40)			เดบิตการ์ด	e-Payment
	เดบิตการ์ด	e-Payment	เดบิตการ์ด	หักบัญชี เงินฝากธนาคาร	เดบิตการ์ด	หักบัญชี เงินฝากธนาคาร	Mobile App		
	✓	✓	✓	✓	✓	✓		✓	✓
	✓	✓	✓	✓	✓	✓		✓	
		✓		✓		✓			✓
		✓		✓		✓			
		✓		✓		✓			✓
		✓		✓		✓			✓
		✓							
		✓							
		✓							
		✓							✓
		✓							
						✓			
						✓			
			✓		✓	✓		✓	
			✓		✓			✓	
			✓						
			✓		✓				
					✓				
			✓		✓				
							✓		



ช่องทางการจ่ายเงินสิทธิประโยชน์กองทุนประกันสังคมและกองทุนเงินทดแทนผ่านธนาคาร

โอนผ่านธนาคาร												
ม.33 และ ม.39 (โอนผ่านธนาคาร)	✓	✓	✓	✓	✓	✓	✓	✓	✓	✓	✓	★ ✓
ม.40 (โอนผ่านธนาคาร)	✓	✓								✓	✓	
ขอรับเงินทดแทนกองทุนเงินทดแทน (โอนผ่านธนาคาร)	✓	✓								✓	✓	

★ พร้อมเพย์เฉพาะกรณีสงเคราะห์บุตร และกรณีชราภาพ



สอบถาม
รายละเอียดเพิ่มเติม

สายด่วน
24 ชั่วโมง

1506



www.sso.go.th



Line@ssothai

